



Zima je čista radost.



Razen, kadar ni.

Revidirano letno poročilo 2015

Nagovor predsednice uprave

Spoštovani,

Za nami je novo zelo uspešno leto. Ponosni smo, da smo v letu 2015 v življenjski zavarovalnici NLB VITA znova dosegli izjemne rezultate in presegli pomembne mejnike v svojem poslovanju.

Obračunana kosmata zavarovalna premija je prvič v zgodovini zavarovalnice presegla 60 mio EUR, prav tako smo prvič v zgodovini na letni ravni zasedli četrto mesto med klasičnimi življenjskimi zavarovalnicami. Trg življenjskih zavarovanj je v lanskem letu začel kazati znake oživljanja, saj je po večletnih padcih zbrane premije le dosegel medletno rast premije. Zavarovalnica je v letu 2015 dosegla tudi rekordni čisti dobiček družbe, ki je presegel 7 mio EUR, medtem ko knjigovodska vrednost kapitala presega 55 mio EUR, bilančna vsota pa se je povečala na 370 mio EUR. To so dosežki, za katere se iskreno zahvaljujem vsem svojim sodelavcem, predvsem pa finančnim svetovalcem v poslovni mreži NLB.

Ključna konkurenčna prednost življenjske zavarovalnice NLB Vita ostaja in bo tudi v prihodnje odlična prodajna pot – poslovna mreža NLB z vsemi svojimi poslovalnicami. Finančni svetovalci v NLB namreč strankam zavarovalniške produkte predstavijo v okviru celovitega finančnega nasveta, ki upošteva celoten položaj in finančne potrebe posamezne stranke, vključujoč tudi druge storitve in produkte. Strankam tako ponujajo predvsem tiste produkte življenjskih zavarovanj, ki so za posameznika najbolj primerni. Posebej pomembna prednost te prodajne poti pa je dejstvo, da so finančni svetovalci strankam na razpolago ves čas trajanja zavarovalne pogodbe. Na takšen način s stranko ustvarjajo dolgoročen poslovni odnos, ki temelji na zaupanju.

Življenjska zavarovalnica NLB Vita je v preteklem letu nadaljevala s širjenjem svojega produktnega portfelja ter prilagajanja obstoječih produktov tržnim razmeram. Tako smo prilagodili produkt z zajamčeno donosnostjo - NLB Vita Zanesljiva ter naložbeno življenjsko zavarovanje z delno zaščito glavnice - NLB Naložba Vita Multi. Dodatno smo razširili nabor produktov z uvedbo nezgodnega zavarovanja NLB Vita Nezgodna ter skozi vse leto aktivno tržili lani predstavljeno zdravstveno zavarovanje z medicinsko asistenco v tujini - NLB Vita Tujina.

V letu 2015 smo velik del naših aktivnosti posvetili trženjskim aktivnostim za ozaveščanje ljudi o pomembnosti življenjskih zavarovanj, predvsem pa aktivnemu sodelovanju s finančnimi svetovalci v poslovalnicah NLB. Trženjske aktivnosti so bile v veliki meri usmerjene v informiranje strank o pokojninski tematiki in o produktih primernih za zagotovitev sredstev za ta namen, kot tudi pomembnosti življenjskih zavarovanj v portfelju vsake stranke. Cilj vseh izvedenih aktivnosti je bil poleg povečanja obsega zbrane premije tudi večja prepoznavnost življenjske zavarovalnice NLB Vita in ozaveščanje strank o tem, da lahko vse informacije o produktih življenjskih zavarovanj dobijo v poslovalnicah NLB ter na naši spletni strani, kjer smo predstavili tudi spletno poslovalnico, ki strankam omogoča pregled obstoječih produktov in možnost sprememb nekaterih osebnih podatkov. Pomembni napori pa so bili usmerjeni tudi v nadaljnjo optimizacijo notranjih poslovnih procesov ter prilagoditve

prodajne aplikacije eVita, uspešno pa smo zaključili tudi večletni projekt implementacije direktive Solventnost II, ki je stopila v veljavo s 1. Januarjem 2016.

Ker smo družbeno odgovorno podjetje, smo posebno pozornost namenili skrbi za segment najmlajših. Kot sponzor smo sodelovali na dogodkih namenjenim otrokom: Čarobnih dnevih, Otroškem bazarju in Pikinih dnevih. Sponzorska sredstva smo namenili Teku trojk in Cankarjevemu domu, ter že tradicionalno donirali sredstva Živalskemu vrtu Ljubljana.

Ponosna sem na dosežene rezultate in zadovoljna, da so prizadevanja sodelavcev v NLB VITI in zavzetost finančnih svetovalcev, kot tudi podpora obeh lastnikov obrodili sadove.

Življenjska zavarovalnica NLB Vita bo tudi v prihodnje, z razvejano poslovno mrežo najboljših finančnih svetovalcev v vseh fazah poslovnega razmerja, vsem strankam zagotavljala osebni odnos in profesionalno storitev.

Za odlično sodelovanje se, z zavezo da nam boste lahko zaupali tudi v prihodnje, zahvaljujem vsem sodelavcem v življenjski zavarovalnici NLB VITA in NLB, zavarovancem, poslovnim partnerjem in lastnikoma.



Mag. Barbara Smolnikar
Predsednica Uprave

Ljubljana, Februar 2016

Poročilo nadzornega sveta za poslovno leto 2015

1. Sestava in delovanje nadzornega sveta

V letu 2015 je nadzorni svet odločal na treh rednih (9.2.2015, 19.5.2015 in 13.11.2015) in petih korespondenčnih sejah (26.1. – 30.1.2015, 6.7.-10.7.2015, 15.7.-16.7.2015, 3.8.-18.8.2015 in 7.12.-24.12.2015). Nadzorni svet je v letu 2015 deloval v naslednji sestavi: Johan Daemen, Tanja Ahlin, Jure Peljhan, Wim Guilliams (do 24.9.2015), Nik Vincke (od 30.9.2015). Nadzorni svet se je 24.6.2015 seznanil z odstopno izjavo Wima Guilliamsa, zato je skupščina družbe dne 30.9.2015 imenovala g. Nika Vinckeja za novega člana nadzornega sveta za celotno mandatno dobo.

Nadzorni svet je v letu 2015 skrbno nadziral poslovanje družbe. Redna poročila, posredovana nadzornemu svetu v obravnavo so bila: informacija o poslovanju in poročila o prodaji, poročila notranje revizije, poročila o upravljanju s tveganji, poročila o skladnosti poslovanja, poročila o prehodu na Solventnost II, ORSA poročilo ter poročila predsednice uprave o pomembnih dogodkih iz poslovanja.

Poleg navedenega je nadzorni svet (na predlog uprave in/ali revizijske komisije nadzornega sveta) potrdil oziroma sprejel še naslednje pomembnejše zadeve:

- potrditev udeležbe v presežku za poslovno leto 2014 za zavarovanja NLB Varčevanje Vita plus, NLB Vita Razigrana, NLB Vita Zanesljiva in NLB Vita Senior,
- seznanitev z revizijskim mnenjem o kakovosti kontrolnega sistema na 31.12.2014,
- poročilo o notranjem revidiranju za l. 2014 z mnenjem nadzornega sveta,
- obravnava poročila o izvajanju programa za zagotavljanje in izboljšanje kakovosti službe notranje revizije,
- sprejem NLB d.d. Minimalnih standardov za skladnost poslovanja in krepitev integritete,
- potrditev letnega poročila NLB Vite za leto 2014,
- poročilo nadzornega sveta za leto 2014,
- predloga dnevnih redov skupščin,
- obravnava Strategije NLB Vite in Poslovnega plana za obdobje 2016 – 2020
- poročilo pooblaščenega aktuarja,
- poročilo o profitabilnosti produktov,
- politike sistema upravljanja, načrt dela notranje revizije in funkcije skladnosti poslovanja za l. 2016,
- imenovanje nosilcev ključnih funkcij,
- prenovitev poslovnika o delu revizijske komisije.

Predsednik nadzornega sveta ugotavljam, da je bilo sodelovanje nadzornega sveta in uprave v poslovnem letu 2015 korektno in v skladu s pristojnostmi.

2. Revizijska komisija

Revizijska komisija je v letu 2015 odločala na treh rednih sejah (9.2.2015, 19.5.2015 in 13.11.2015) in dveh korespondenčnih sejah (3.8.-28.8.2015 in 7.12.-11.12.2015). Revizijska komisija je opravljala svoje strokovne naloge v skladu z zakonom ter pripravljala predloge sklepov nadzornega sveta. Naloge revizijske komisije se nanašajo zlasti na področje notranje revizije in skladnosti poslovanja, zunanja in notranja revizijska poročila, poročila o upravljanju s tveganji in ocenjevanje revizijskih postopkov.

3. Stališče nadzornega sveta do revizijskega poročila

Na seji skupščine dne 10.6.2015 je bila za revidiranje računovodskih izkazov za poslovno leto, ki se je zaključilo 31.12.2015, imenovana revizijska hiša ERNST & YOUNG, revizija, poslovno svetovanje, d.o.o.. Na seji revizijske komisije 3.3.2016 je revizijski komisiji o poteku revizije za leto 2015 poročala pooblaščen oseba revizijske hiše. Pooblaščen revizor je revidiral računovodske izkaze zavarovalnice v skladu z Mednarodnimi standardi revidiranja. Pooblaščen revizor je podal pozitivno mnenje.

Nadzorni svet ugotavlja, da revizorjevo poročilo potrjuje resničnost in poštenost finančnega stanja in poslovnega uspeha družbe. Nadzorni svet na revizorjevo poročilo ni imel pripomb.

4. Stališče nadzornega sveta do letnega poročila za leto 2015

Nadzorni svet je na svoji seji 3.3.2016 preveril letno poročilo družbe in ugotavlja:

- da je uprava vodila družbo v skladu s sprejeto in s strani nadzornega sveta potrjeno poslovno politiko,
- da je letno poročilo sestavljeno v skladu s statutom, zakonom o gospodarskih družbah, zakonom o zavarovalništvu in mednarodnimi standardi računovodskega poročanja,
- da letno poročilo vsebinsko predstavlja vse bistvene podatke, pomembne za njegovo preverjanje in za odločanje o uporabi čistega in bilančnega dobička,
- da je računovodske izkaze in dokumente, na katerih temeljijo računovodski izkazi poslovnega leta in sestavljeno letno poročilo pregledal pooblaščen revizor ter izdal pozitivno mnenje.

Nadzorni svet je ugotovil, da na podlagi preveritve letnega poročila ter ob upoštevanju revizijskega mnenja revizijske hiše ERNST & YOUNG in mnenja pooblaščenega aktuarja Kristine Babič ter na podlagi spremljanja in preverjanja poslovanja družbe v preteklem poslovnem letu **nima pripomb k letnemu poročilu in ga potrjuje**. S tem je letno poročilo tudi formalno sprejeto.

5. Uporaba čistega dobička in predlog uporabe bilančnega dobička

Skladno z zakonom o gospodarskih družbah, mednarodnimi standardi računovodskega poročanja in statutom družbe je uprava s sklepom odločila o uporabi čistega dobička ter po preverjanju le-tega s strani nadzornega sveta pripravila tudi predlog uporabe bilančnega dobička za odločanje na skupščini družbe.

NLB Vita je v letu 2015 ustvarila čisti dobiček v višini **7.088.993,91** EUR, kolikor znaša tudi znesek bilančnega dobička za razdelitev. Uprava družbe predlaga, da se celoten bilančni dobiček na dan 31.12.2015 v višini **7.088.993,91** EUR nameni za izplačilo dividend.

Nadzorni svet se je seznanil s predlogom uprave o uporabi bilančnega dobička na dan 31.12.2015, o katerem bo dokončno odločila skupščina delničarjev NLB Vite, življenjske zavarovalnice d.d. Ljubljana, ter **ga potrdil**. Uprava in nadzorni sveto tako predlagata skupščini delničarjev NLB Vite, življenjske zavarovalnice d.d. Ljubljana, da sprejme naslednji **sklep o uporabi bilančnega dobička**:

»Bilančni dobiček, ki na dan 31.12.2015 znaša 7.088.993,91 EUR, se v celoti uporabi za izplačilo dividend. Dividenda se izplača delničarjem, ki bodo vpisani v delniško knjigo dva dni po dnevu skupščine. Dividende se izplačajo v roku 90 dni po sprejetju tega sklepa«.

6. Splošno

Predmetno poročilo nadzornega sveta temelji na veljavni zakonodaji in aktih družbe ter sprejeti poslovni politiki predlagani s strani uprave in potrjeni na sejah nadzornega sveta. Temelji pa tudi na sprejetem letnem poročilu in potrjenih ter revidiranih računovodskih izkazih.

Mnenje nadzornega sveta je, da so na podlagi letnega poročila družbe, revizijskega poročila, poročila pooblaščenega aktuarja ter tega poročila nadzornega sveta izpolnjeni pogoji, da skupščina družbe upravi in nadzornemu svetu podeli razrešnico za poslovno leto 2015.

Ljubljana, 3.3.2016



Johan Daemen
predsednik nadzornega sveta

Kazalo

| | |
|---|-----|
| Poslovno poročilo | 13 |
| 1 Predstavitev zavarovalnice..... | 13 |
| 1.1 Ustanovitev in lastništvo | 13 |
| 1.2 Dejavnost..... | 13 |
| 1.3 Vizija, poslanstvo, vrednote in cilji..... | 13 |
| 1.4 Organi upravljanja in nadzora | 14 |
| 1.5 Zaposleni in organizacijska struktura | 14 |
| 1.6 Izjava o upravljanju..... | 15 |
| 2 Poročilo o poslovanju v letu 2015 | 26 |
| 2.1 Oris splošnega gospodarskega okolja v letu 2015..... | 26 |
| 2.2 Pregled poslovanja zavarovalnice v letu 2015 | 28 |
| 2.3 Analiza finančnega rezultata zavarovalnice | 30 |
| 2.4 Analiza finančnega položaja zavarovalnice..... | 34 |
| 3 Obvladovanje tveganj..... | 36 |
| 3.1 Ukrepi za obvladovanje zavarovalnih tveganj | 36 |
| 3.2 Ukrepi za obvladovanje finančnih in operativnih tveganj | 39 |
| 4 Pričakovan prihodnji razvoj zavarovalnice | 41 |
| 5 Dogodki po datumu zaključka poslovnega leta | 41 |
| Računovodsko poročilo | 44 |
| 1 Računovodski izkazi NLB Vite d.d. Ljubljana | 46 |
| 1.1. Izkaz finančnega položaja | 47 |
| 1.2. Izkaz poslovnega izida | 48 |
| 1.3. Izkaz vseobsegajočega donosa | 49 |
| 1.4. Izkaz denarnih tokov | 49 |
| 1.5. Izkaz sprememb lastniškega kapitala | 51 |
| 2 Pojasnila k računovodskim izkazom | 53 |
| 2.1 Poročevalska enota | 53 |
| 2.2 Podlaga za sestavo | 53 |
| 2.3 Pomembne računovodske politike | 63 |
| 2.4 Pomembne računovodske ocene in predpostavke | 82 |
| 2.5 Obvladovanje zavarovalnih tveganj..... | 83 |
| 2.6 Obvladovanje finančnih tveganj | 89 |
| 2.7 Tveganje koncentracije..... | 101 |
| 2.8 Obvladovanje tveganja kapitalske neustreznosti | 102 |
| 2.9 Segmentno poročanje po sklepu AZN..... | 103 |
| 2.10 Pojasnila k računovodskim izkazom | 106 |
| 3 Mnenje pooblaščenega aktuarja | 139 |
| 4 Mnenje pooblaščenega revizorja | 143 |
| 5 Odgovorne osebe za pripravo letnega poročila | 145 |
| Priloge k letnemu poročilu | 148 |
| 1 Računovodski izkazi po sklepu AZN | 149 |
| 1.1 Bilanca stanja po sklepu AZN | 149 |
| 1.2 Izkaz celotnega vseobsegajočega donosa po sklepu AZN..... | 164 |
| 1.3 Prikaz sredstev in obveznosti kritnih skladov po sklepu AZN | 169 |
| 1.4 Izkaz izida kritnih skladov po sklepu AZN | 171 |
| 2 Kazalniki poslovanja po sklepu AZN | 174 |
| 3 Dodatna pojasnila k računovodskim izkazom po sklepu AZN | 180 |
| 3.1 Prenosi donosa naložb | 180 |

PLAČATE SAMI



PLAČAMO MI



Poslovno poročilo



NLB Vita

1 Predstavitev zavarovalnice

1.1 Ustanovitev in lastništvo

NLB Vita, življenjska zavarovalnica d.d. Ljubljana (skrajšano: NLB Vita d.d. Ljubljana) je bila ustanovljena leta 2003 in s trženjem zavarovalnih produktov pričela v juniju 2003. Ustanoviteljici in lastnici zavarovalnice sta Nova Ljubljanska banka d.d., Ljubljana in družba KBC Insurance NV, Leuven, Belgija, vsaka s 50% kapitalskim deležem. Osnovni kapital družbe na dan 31.12.2015 znaša 7.043.899 EUR in je razdeljen na 1.688 navadnih, imenskih, nematerializiranih kosovnih delnic. Vsaka delnica zagotavlja njenemu imetniku en glas.

| Podatki na dan 31.12.2015 | Št. delnic | EUR | v % |
|--|--------------|------------------|------------|
| Nova Ljubljanska banka d.d., Ljubljana | 844 | 3.521.950 | 50 |
| KBC Insurance NV, Leuven | 844 | 3.521.950 | 50 |
| Skupaj | 1.688 | 7.043.899 | 100 |

1.2 Dejavnost

Zavarovalnica je bila ustanovljena z namenom opravljanja zavarovalnih poslov, za katere je pridobila dovoljenje Agencije za zavarovalni nadzor, in za druge posle, ki jih zavarovalnica lahko opravlja v skladu z veljavnimi predpisi doma in v tujini. V ponudbi NLB Vite so klasična življenjska zavarovanja, naložbena zavarovanja, nezgodna zavarovanja in zdravstvena zavarovanja.

NLB Vita prodaja svoje storitve preko poslovalnic Nove Ljubljanske banke d.d., ki so razpršene po teritoriju Republike Slovenije, ter preko sodobnih tržnih poti (internetna prodaja).

1.3 Vizija, poslanstvo, vrednote in cilji

NLB Vita je finančno močna in dobičkonosna bančna zavarovalnica, ki deluje na trgih, kjer je med tremi najboljšimi ponudniki storitev osebnih zavarovanj.

Z razvejano poslovno mrežo najboljših bančnih strokovnjakov v vseh fazah poslovnega razmerja zagotavljamo strankam osebni odnos in profesionalno storitev.

Vrednote NLB Vite so opredeljene z načeli delovanja Optimum:

- **Odgovornost** za svoje zadolžitve.
- **Prizadevanje** za nadpovprečne rezultate.
- **Transparentno delovanje**, ki predstavlja zgled etičnega ravnanja in najvišje osebne integritete.
- **Inovativnost** in kreativnost vsakega zaposlenega vedno sprejemamo pozitivno.
- **Motiviranost** in dobro vzdušje v timu.
- **Usmerjenost** v potrebe in interese sodelavcev ter strank.
- **Medsebojno sodelovanje** in izmenjave znanj.

Strateški cilji za naslednje srednjeročno obdobje obsegajo zagotavljanje ustrezne dobičkonosnosti poslovanja, nadpovprečne rasti ob hkratnem ohranjanju stroškovne učinkovitosti, stabilnosti delovanja ter zagotavljanje finančne trdnosti.

1.4 Organi upravljanja in nadzora

Glavni organi zavarovalnice so uprava, nadzorni svet in skupščina družbe.

Posle zavarovalnice vodi dvočlanska uprava v zasedbi mag. Barbara Smolnikar, predsednica uprave in mag. Irena Prelog, članica uprave.

V letu 2015 so bili člani nadzornega sveta NLB Vite Johan Daemen (predsednik nadzornega sveta), Jure Peljhan (namestnik predsednika nadzornega sveta), Tanja Ahlin, Wim Guilliams (do 24.9.2015) in Nick Vincke (od 30.09.2015 dalje).

1.5 Zaposleni in organizacijska struktura

Na dan 31.12.2015 zaposluje NLB Vita 40 ljudi, v letu 2015 pa je bilo v povprečju v zavarovalnici 40,5 zaposlenih. Število zaposlenih po stopnji izobrazbe na zadnji dan leta:

| Stopnja izobrazbe | 31.12.2015 | 31.12.2014 |
|--------------------------|-------------------|-------------------|
| VIII. | 4 | 5 |
| VII. | 20 | 19 |
| VI/2. | 8 | 7 |
| VI/1. | 6 | 7 |
| V. | 2 | 3 |
| Skupaj | 40 | 41 |

NLB Vita je organizirana funkcijsko. Upravi so neposredno podrejene štiri štabne službe in štirje sektorji. NLB Vita posebej ne izvaja politike raznolikosti. Organizacijska shema zavarovalnice je prikazana v nadaljevanju.

Organizacijska shema družbe

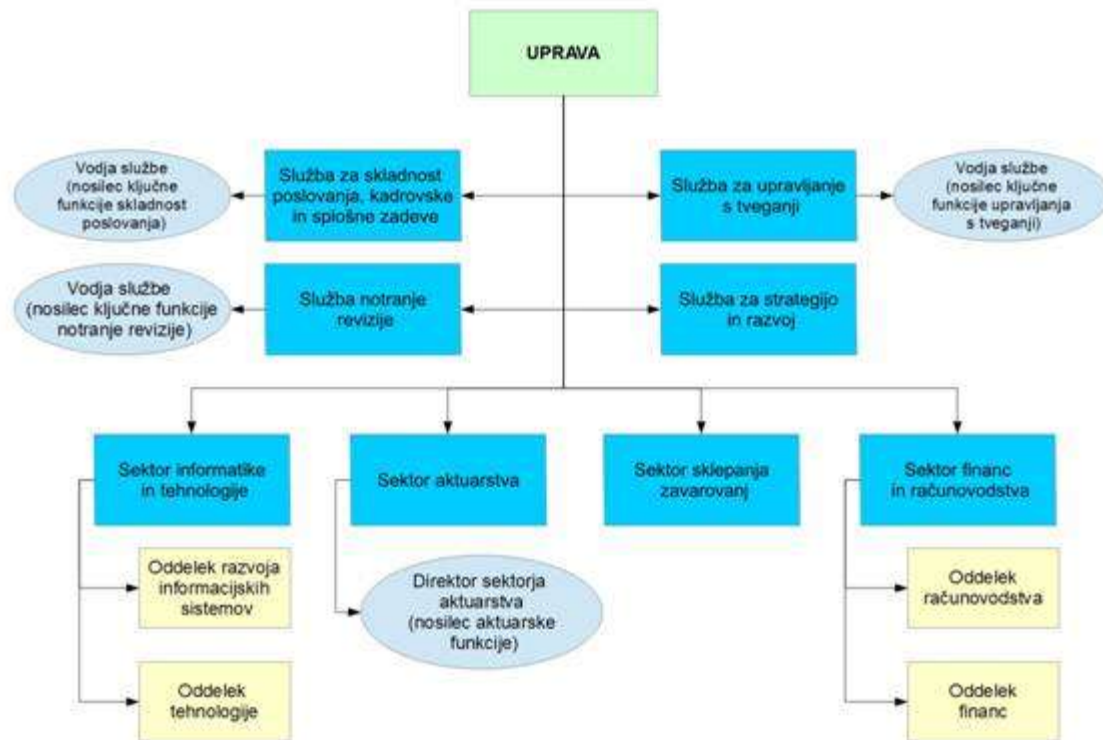

1.6 Izjava o upravljanju

I. Splošne informacije o sistemu upravljanja NLB Vite¹

NLB Vita, življenjska zavarovalnica d.d. Ljubljana (v nadaljevanju: NLB Vita) je bila ustanovljena leta 2003 z namenom opravljanja zavarovalnih poslov. Ustanoviteljici in lastnici zavarovalnice sta Nova Ljubljanska banka d.d., Ljubljana in družba KBC Insurance NV, Leuven, Belgija, vsaka s 50% kapitalskim deležem. Osnovni kapital družbe znaša 7.043.899 EUR in je razdeljen na 1.688 kosovnih delnic. Ustanoviteljici sta prevzeli vsaka 844 delnic. Družba je organizirana kot delniška družba s klasičnim dvotirnim sistemom upravljanja družbe.

NLB Vita je sprejela Kodeks dobrega poslovnega ravnanja (v nadaljevanju Kodeks), v katerem so zapisana temeljna načela delovanja zavarovalnice. Objavljen je na spletni strani zavarovalnice². Kodeks izpostavlja najpomembnejše vrednote, ki so zajete z akronimom »OPTIMUM«.

¹ Več o NLB Viti si lahko preberete na www.nlbvita.si.

² <https://www.nlbvita.si/nlb/nlb-vita/nlb-vita/o-nas/kodeks-celota.pdf>

Tabela 1: Vrednote »OPTIMUM« izpostavljene v Kodeksu

| | |
|------------------------|--|
| ODGOVORNOST | Spoštujemo dogovore, upoštevamo postopke in zakonodajo. Sprejemamo individualno odgovornost za svoje zadolžitve. Smo zanesljivi. |
| PERFORMANCE | Prizadevamo si za nadpovprečne rezultate pri vseh svojih nalogah. |
| TRANSPARENTNOST | Delujemo transparentno. Veljamo za zgled etičnega ravnanja in najvišje osebne integritete. Ne razkrivamo informacij osebam, ki do njih niso upravičene. Vnaprej predvidimo nasprotja interesov in druga škodljiva ravnanja, se jim izogibamo in nanje opozarjamo tudi druge. Vselej delujemo v smeri dolgoročne koristi in ugleda zavarovalnice in strank. |
| INOVATIVNOST | Naše vodilo je spodbujati kreativnost vsakega zaposlenega. Naklonjeno in pozitivno se odzivamo do predlogov drugih zaposlenih. Neumni predlogi za nas ne obstajajo. |
| MOTIVIRANOST | Z lastnim zgledom ustvarjamo dobro vzdušje v timu. Pohvalimo dobro opravljeno delo. |
| USMERJENOST | Prepoznavamo potrebe in interese sodelavcev in strank ter se pravočasno odzivamo na njihove zahteve. |
| MEDSEBOJNOST | Vzpostavljamo stike med sodelavci z namenom izboljšane sodelovanja in izmenjave znanj. |

NLB Vita je sprejela in se zavezala spoštovati tudi Zavarovalni kodeks, ki je objavljen na spletni strani Slovenskega zavarovalnega združenja:

(<http://www.zav-zdruzenje.si/wp-content/uploads/2012/11/Kodeks.pdf>)

Družba se ni zavezala k uporabi javno objavljenih Kodeksov o upravljanju. Kodeks o upravljanju javnih družb je namreč namenjen družbam, s katerimi delnicami se trguje na organiziranem trgu vrednostnih papirjev, kar za NLB Vito ne velja. Družba ima namreč zgolj dva (velika) delničarja, z njenimi delnicami se ne trguje na organiziranem trgu vrednostnih papirjev. Kodeks korporativnega upravljanja družb s kapitalsko naložbo države pa je naslovljen na družbe s kapitalsko naložbo države, pri čemer pa naj bi se uporabljal tudi za (podrejene) družbe v skupini, v kateri ima položaj nadrejene družbe družba s kapitalsko naložbo države. Glede na lastniško strukturo NLB Vite slednja ni podrejena družba v skupini NLB d.d., zaradi česar ocenjujemo, da NLB Vita ni naslovnik Kodeksa korporativnega upravljanja družb s kapitalsko naložbo države.

II. Organi upravljanja

Institucionalna izhodišča organiziranosti poslovanja NLB Vite opredeljujeta Zakon o zavarovalništvu (Uradni list RS, št. 93/2015, v nadaljevanju ZZavar-1) ter Statut NLB Vite z dne 17.06.2014 (v nadaljevanju Statut). S Pravilnikom o organizaciji NLB Vite pa so določeni:

- standardni opisi organizacijskih delov NLB Vite,
- organizacijska struktura NLB Vite ter linije vodenja in poročanja,

- poslanstva in naloge organizacijskih delov NLB Vite.

Organi vodenja in nadzora NLB Vite so uprava, nadzorni svet in skupščina. V zavarovalnici je organiziranih tudi več delovnih teles oz. kolektivnih organov odločanja: Odbor za tveganja, Odbor ALCO, IT odbor ter Odbor za nove produkte in tržne poti, katerih delovanje je podrobneje opisano v naslednjem poglavju. Zavarovalnica ima vzpostavljen ustrezen sistem dokumentiranja odločitev, ki jih sprejemajo organi vodenja in nadzora.

II.1. Uprava

Za člana ter predsednika uprave velja, da morata izpolnjevati pogoje, določene z ZZavar-1, z Zakonom o gospodarskih družbah (v nadaljevanju ZGD-1). Uprava vodi zavarovalnico v dobro zavarovalnice samostojno in na lastno odgovornost, zavarovalnico zastopa in jo predstavlja navzven.

S Statutom je določeno, da ima uprava NLB Vite najmanj dva člana, od katerih je eden predsednik. Uprava odločitve sprejema soglasno, v primeru neodločenega izida glasovanja je odločilen glas predsednika uprave. Upravo imenuje in razrešuje nadzorni svet. Predsednik in člani uprave so imenovani za mandatno obdobje 5 let, predčasno pa so lahko razrešeni s funkcije v skladu z zakonom in statutom. Član uprave se lahko predčasno odpove svojemu mandatu z odpovednim rokom 3 mesecev. Pristojnosti uprave, njeno odločanje, določila o delovnih organih uprave ter posvetovalnih organih uprave so določeni s Poslovníkom o delu uprave.

Upravo NLB Vite vodita mag. Irena Prelog, članica uprave in mag. Barbara Smolnikar, predsednica uprave.

Predsednica uprave mag. Barbara Smolnikar je diplomirala in magistrirala na Ekonomski fakulteti v Ljubljani. V letu 2015 je zaključila doktorski študij na IECD Bled in v roku oddala doktorsko disertacijo, ter čaka samo še na zagovor. Svoje znanje je nadgrajevala z udeleževanjem strokovnih konferenc in seminarjev v Sloveniji in tujini. Opravlja dela in naloge predsednice uprave NLB Vita, pred tem pa je opravljala vodilne funkcije na področju komercialnega bančništva v NLB, d. d., kjer je vodila poslovno mrežo in v SKB banki, d. d., članici skupine Societe General iz Francije. Leta 2014 je bila na Skupščini slovenskega zavarovalnega združenja s strani članic združenja izvoljena v Svet zavarovalnega združenja. Mandat predsednice uprave je nastopila 16.7.2007.

Članica uprave mag. Irena Prelog je po izobrazbi magistrica znanosti na področju aktuarstva, diplomirala pa je na Fakulteti za naravoslovje in tehnologijo – oddelek matematike v Ljubljani (smer matematika). Znanje ves čas nadgrajuje z izobraževanjem na strokovnih konferencah in seminarjih. Pridobljeno ima tudi licenco za opravljanje nalog pooblaščenega aktuarja. Izkušnje na področju aktuarstva je od leta 1999 pridobivala v Zavarovalnici Slovenica, od leta 2003 pa v NLB Viti, kjer se je zaposlila ob njeni ustanovitvi. Sprva je v NLB Viti opravljala naloge pooblaščenega aktuarja in pokrivala področje aktuarstva in pozavarovanja, nato je leta 2008 nastopila mandat članice uprave.

Skladno s Poslovnikom o delu uprave je v NLB Viti organiziranih več delovnih teles oz. kolektivnih organov odločanja:

- Odbor za tveganja je delovni organ, ki je odgovoren za obravnavo, spremljavo, in poročanje zavarovalnih, naložbenih in operativnih tveganj zavarovalnice.
- Odbor ALCO oziroma naložbeni kolegij je delovni organ, ki spremlja razmere na finančnih trgih in analizira stanja, spremembe in trende v bilancah zavarovalnice ter oblikuje sklepe za naložbe skladne z zakonodajnimi in notranjimi pravili.
- IT odbor je delovni organ, katerega glavna naloga je potrjevanje zahtevkov IT razvoja zavarovalnice s postavljanjem prioritet, potrjevanje spreminjanja prioritet in izvajanje krovne nadzora nad vsemi ključnimi aktivnostmi IT.
- Odbor za nove produkte in tržne poti spremlja trende na področju zavarovalnih produktov in tržnih poti ter potrjuje predloge za uvedbo oziroma prenavo produktov oz. tržnih poti.

II.2. Nadzorni svet

i. Sestava in imenovanje nadzornega sveta

Nadzorni svet NLB Vite ima 4 člane, vse predstavnike delničarjev. Za člane nadzornega sveta so lahko izvoljene samo osebe, ki izpolnjujejo zahteve za člana nadzornega sveta, določene v ZZavar-1, ZGD-1, Politiki o ocenjevanju usposobljenosti in primernosti članov uprave in nadzornega sveta NLB Vite ter drugih predpisih. Člane nadzornega sveta izvoli skupščina delničarjev, njihov mandat traja, če skupščina ne določi drugače, do zaključka letne skupščine, ki odloča o uporabi bilančnega dobička za tretje poslovno leto po letu, v katerem je član izvoljen ali do poteka dneva, ki je štiri leta po dnevu njegove izvolitve – odvisno od tega, kateri pogoj se izpolni prvi. Skupščina lahko tudi pred potekom mandata odpokliče posamezne člane nadzornega sveta, vsak član pa se lahko mandatu predčasno odpove, predsednik in namestnik pa tudi samo svoji funkciji.

ii. Predstavitev nadzornega sveta

Tabela 2: Članstvo nadzornega sveta

| Ime in priimek | Vrsta članstva |
|-----------------|--|
| Johan P. Daemen | Predsednik nadzornega sveta |
| Jure Peljhan | Namestnik predsednika nadzornega sveta |
| Tanja Ahlin | Članica nadzornega sveta |
| Nik Vincke | Član nadzornega sveta |

iii. Delovanje in pristojnosti nadzornega sveta

Nadzorni svet nadzoruje vodenje in poslovanje zavarovalnice, njegove pristojnosti in odločanje, način in organizacija dela ter ostala vprašanja, pomembna za njegovo delovanje, so določene z veljavnimi predpisi ter Statutom zavarovalnice.

Glavna odgovornost nadzornega sveta je nadzorovanje vodenja poslov družbe. Nadzorni svet daje soglasje upravi k poslovni strategiji zavarovalnice, k finančnemu načrtu zavarovalnice, k pisnim pravilom sistema upravljanja, k letnemu načrtu dela notranje revizije, nadzira primernost postopkov in učinkovitost delovanja notranje revizije, obravnava ugotovitve Agencije za zavarovalni nadzor, davčne inšpekcije in drugih nadzornih organov v postopkih nadzora nad zavarovalno delniško družbo, preveri letna in druga finančna poročila zavarovalne delniške družbe in o tem izdela pisno poročilo skupščini, obrazloži skupščini delničarjev svoje mnenje k letnemu poročilu notranje revizije in mnenje k letnemu poročilu uprave, poroča skupščini zavarovalnice o svojem delu in ugotovitvah ter potrjuje ukrepe, ki jih bo treba izvajati za izboljšanje poslovanja, pregleda letno poročilo in odloča o predlagani uporabi bilančnih dobičkov ter pripravi pisno poročilo za skupščino zavarovalnice o ugotovitvah svojega pregleda, pregleduje poročila v zvezi z notranjim nadzorom in revizijo in predlaga sprejetje takojšnjih ukrepov, ki bi bili potrebni na osnovi teh poročil, daje soglasje k sprejetju splošnih pravnih instrumentov zavarovalnice, za katere se v tem statutu zahteva soglasje nadzornega sveta; izvzeti so predpisi, ki jih sprejema skupščina zavarovalnice, ali instrumenti, ki so osnovani na zakonodaji ali veljavno sprejetih sklepih skupščine zavarovalnice, daje soglasje k sklepom uprave, za katere se po zakonih ali v tem statutu, imenuje člane uprave, določa kriterije za nagrajevanje uprave, ter opravlja druge zadolžitve in naloge, ki izhajajo iz veljavne zakonodaje ter statuta zavarovalnice.

V skladu s Poslovníkom o delu nadzornega sveta mora biti le-ta sklican najmanj štirikrat v enem letu.

Nadzorni svet je pooblaščen tudi za spremembe statuta, ki zadevajo uskladitev njegovega besedila z veljavno sprejetimi odločitvami skupščine zavarovalnice ali uprave zavarovalnice v skladu s statutom.

iv. Revizijska komisija nadzornega sveta

Skladno z ZZavar-1 mora nadzorni svet zavarovalnice imenovati revizijsko komisijo. Naloge in pristojnosti revizijske komisije nadzornega sveta določata ZGD-1 in Poslovníkom o delu revizijske komisije. Najpomembnejša področja dela revizijske komisije so:

- spremljanje postopka računovodskega poročanja ter priprava priporočil in predlogov za zagotovitev njegove celovitosti,
- spremljanje učinkovitosti in uspešnosti notranje kontrole v družbi, notranje revizije in sistemov za obvladovanje tveganja,

- spremljanje obvezne revizije letnih in konsolidiranih računovodskih izkazov, zlasti uspešnosti obvezne revizije,
- pregledovanje in spremljanje neodvisnosti revizorja letnega poročila družbe, zlasti glede zagotavljanja dodatnih nerevizijskih storitev,
- odgovornost za postopek izbire revizorja in predlaganje nadzornemu svetu imenovanje kandidata za revizorja letnega poročila družbe,
- nadzorovanje neoporečnosti finančnih informacij, ki jih daje družba,
- ocenjevanje sestave letnega poročila, vključno z oblikovanjem predloga za nadzorni svet,
- sodelovanje pri določitvi pomembnejših področij revidiranja,
- sodelovanje pri pripravi pogodbe med revizorjem in družbo,
- poročanje nadzornemu svetu o rezultatu obvezne revizije, vključno s pojasnilom, kako je obvezna revizija prispevala k celovitosti računovodskega poročanja in kakšno vlogo je imela revizijska komisija v tem postopku,
- opravljanje drugih nalog, določenih s statutom ali sklepom nadzornega sveta ali s Poslovnikom o delu revizijske komisije,
- sodelovanje z revizorjem pri opravljanju revizije letnega poročila družbe, zlasti z medsebojnim obveščanjem o glavnih zadevah v zvezi z revizijo, in
- sodelovanje z notranjim revizorjem, zlasti z medsebojnim obveščanjem o glavnih zadevah v zvezi z notranjo revizijo.

Tabela 3: Sestava revizijske komisije nadzornega sveta

| Ime in priimek | Funkcija |
|-----------------|---|
| Jure Peljhan | Predsednik revizijske komisije |
| Johan P. Daemen | Namestnik predsednika revizijske komisije |
| Igor Lončarski | Zunanji član revizijske komisije |

II.3. Skupščina

Delničarja zavarovalnice svoje pravice v zadevah družbe uresničujeta preko skupščine delničarjev. Sklicana je najmanj enkrat letno, v šestih mesecih po poteku posameznega poslovnega leta, lahko pa tudi v drugih, z zakonom in statutom določenih primerih. Skupščine se lahko udeležijo in na njej glasujejo samo tisti delničarji, ki svojo udeležbo na skupščini pisano ali osebno prijavijo zavarovalnici z navedbo skupnega števila njihovih delnic in ki so vpisani v delniško knjigi zavarovalnice kot imetniki delnice z glasovalno pravico, najpozneje konec 4. dne pred dnem zasedanja skupščine in ostanejo vpisani do začetka njenega zasedanja.

Skupščina odloča o oziroma sprejema; statut zavarovalnice in njegove spremembe, poslovnik o delu skupščine zavarovalnice, letno poročilo (če ga nadzorni svet ni potrdil ali če uprava in nadzorni svet prepustita odločitev o sprejemu letnega sporočila skupščini zavarovalnice), uporabi bilančnega

dobička, podelitvi razrešnice upravi in nadzornemu svetu, spremembah osnovnega kapitala zavarovalnice, imenovanju in odpoklicu članov nadzornega sveta, ki zastopajo interese delničarjev, nagradah za delo članom nadzornega sveta, udeležbi članov uprave in delavcev zavarovalnice na rezultatih poslovanja zavarovalnice, organizaciji ki bo opravljala revizijo računovodskih izkazov zavarovalnice, statusnih spremembah ter združitvi in prenehanju zavarovalnice. Skupščina zavarovalnice odloča tudi v vseh drugih zadevah, ki so v skladu s predpisi in statutom NLB Vite v njeni pristojnosti.

V letu 2015 je skupščina zasedala dvakrat. 10.6.2015 je potekala 20. skupščina delničarjev, na kateri je bilo zastopanih 1688 delnic oz. 100% osnovnega kapitala.

Delničarja sta se na 20. skupščini seznanila z Letnim poročilom zavarovalnice NLB Vita d.d. Ljubljana za leto 2014 z mnenjem revizijske družbe, Letnim poročilom nadzornega sveta za leto 2014, Letnim poročilom o notranjem revidiranju za leto 2014 z mnenjem nadzornega sveta in s prejemi članov organov vodenja in nadzora v letu 2014. Skupščina je potrdila predlog uprave in nadzornega sveta, da se bilančni dobiček v višini 5.613.727,79 EUR, uporabi za povečanje drugih rezerv iz dobička.

Skupščina je sprejela sklep, s katerim je podelila razrešnico članom uprave in članom nadzornega sveta za poslovno leto 2014 ter sklep, s katerim je za revidiranje letnega poročila družbe za poslovno leto 2015 imenovala revizijsko družbo ERNST & YOUNG, Revizija, poslovno svetovanje, d.o.o..

30.9.2015 je potekala 21. skupščina delničarjev, na kateri se je skupščina seznanila z odstopno izjavo Wima Guillemsa ter na dan zasedanja na funkcijo člana nadzornega sveta imenovala Nika Vinckeja, in sicer do zaključka letne skupščine zavarovalnice, ki odloča o uporabi bilančnega dobička za tretje poslovno leto po letu, v katerem je bil izvoljen, t.j. do 2019.

Na nobeni od skupščin ni bila napovedana izpodbojna tožba.

II.4. Ključne funkcije

Zavarovalnica ima vzpostavljen učinkovit sistem upravljanja, z vzpostavljenimi in delujočimi ključnimi funkcijami: funkcijo upravljanja s tveganji, funkcijo skladnosti poslovanja, funkcijo notranje revizije in aktuarsko funkcijo. Izvajajo se v okviru organizacijskih enot, ki so podrejene neposredno upravi in organizirane z namenom okrepitve strukture treh obrambnih linij v sistemu upravljanja zavarovalnice. Vse štiri ključne funkcije med seboj sodelujejo in si medsebojno redno izmenjujejo informacije, potrebne za njihovo delovanje. Vsaka ključna funkcija ima v notranjih aktih podrobneje urejene najmanj svoje naloge, odgovornosti, procese in obveznosti poročanja.

i. Funkcija upravljanja s tveganji

Funkcija upravljanja s tveganji predstavlja sposobnost zavarovalnice za izvajanje nalog upravljanja s tveganji v najširšem pomenu. Funkcija upravljanja s tveganji presega okvir Službe za upravljanje s tveganji, saj s svojim delovanjem tvori celoten sistem upravljanja s tveganji, vključno s procesom lastne ocene tveganj in solventnosti. Sistem upravljanja s tveganji je sicer oblikovan po načelu treh obrambnih linij, kjer predstavljajo funkcija upravljanja s tveganji, funkcija skladnosti poslovanja in aktuarska funkcija drugo, funkcija notranje revizije pa tretjo obrambno linijo.

Služba za upravljanje s tveganji je neodvisna organizacijska enota, ki predstavlja osrednjo organizacijsko enoto sistema upravljanja s tveganji in je podrejena neposredno upravi zavarovalnice. Uprava zavarovalnice je s soglasjem nadzornega sveta imenovala nosilca funkcije upravljanja s tveganji, ki je odgovoren za pravilno in učinkovito izvajanje funkcije, načrtovanje in nadzorovanje sistema upravljanja s tveganji, usklajevanje in komuniciranje z ostalimi organizacijskimi enotami zavarovalnice, z upravo in nadzornim svetom na področju upravljanja s tveganji ter deluje v izbranih delovnih telesih zavarovalnice³.

ii. Funkcija skladnosti poslovanja

Funkcija spremljanja skladnosti poslovanja se izvaja v okviru Službe za skladnost poslovanja, kadrovske in splošne zadeve, ki je organizirana kot štabna služba, ki zagotavlja neodvisno opravljanje funkcije skladnosti poslovanja. Podrobneje so naloge funkcije skladnosti poslovanja opredeljene v Politiki delovanja funkcije skladnosti poslovanja.

Funkcija skladnosti poslovanja letno izdela letni načrt dela, katerega potrdita uprava in nadzorni svet zavarovalnice. Nosilec funkcije skladnosti poslovanja o svojem delu redno, četrletno poroča neposredno upravi ter revizijski komisiji nadzornega sveta.

iii. Funkcija notranje revizije

Notranja revizija se izvaja v okviru samostojne službe, ki je za svoje delo neposredno odgovorna upravi zavarovalnice, kar je podrobneje opredeljeno z Listino o delovanju službe notranje revizije. Nosilec funkcije notranje revizije neposredno poroča upravi in revizijski komisiji nadzornemu svetu zavarovalnice, do katere ima omogočen tudi neposredni dostop.

Notranja revizija opravlja redne revizijske preglede poslovanja na podlagi letnega načrta dela zasnovanega na tveganjih, ki ga sprejme uprava v soglasju z revizijsko komisijo/nadzornim svetom zavarovalnice. V okvir letnega načrta dela je vključen tudi proces upravljanja zavarovalnice.

³ Odbor za tveganja, Odbor ALCO ter Odbor za nove produkte in tržne poti

Notranja revizija izvaja redne preglede in svetovanje. Četrtno in letno se poroča o delu notranje revizije (o izvedenih pregledih, odprtih priporočilih in drugem) upravi in revizijski komisiji/nadzornemu svetu.

iv. Aktuarska funkcija

Aktuarska funkcija se izvaja v Sektorju aktuarstva, Službi za upravljanje s tveganji in Službi za strategijo in razvoj. Za izvajanje in koordinacijo nalog aktuarske funkcije je zadolžen Sektor aktuarstva. Podrobneje delovanje aktuarske funkcije ureja Politika delovanja aktuarske funkcije.

Nosilec aktuarske funkcije redno poroča upravi in nadzornemu svetu zavarovalnice.

III. Sistem notranjega nadzora

Zavarovalnica si prizadeva vzdrževati in uresničevati trden in zanesljiv sistem upravljanja, ki obsega:

- jasen organizacijski ustroj z natančno opredeljenimi, preglednimi in doslednimi notranjimi razmerji glede odgovornosti;
- učinkovite postopke ugotavljanja, merjenja oziroma ocenjevanja, obvladovanja in spremljanja tveganj, ki jim zavarovalnica je ali bi jim lahko bila izpostavljena pri svojem poslovanju;
- takojšnje potrebno ukrepanje pristojnih služb za odpravo morebitnih ugotovljenih nepravilnosti, zlasti pri upravljanju tveganj;
- ustrezen sistem notranjih kontrol, ki vključuje natančno določene računovodske postopke (poročanja, delovne postopke, odgovornosti ter avtomatske in ročne kontrole v vseh fazah računovodskega procesa).

Notranja revizija izvaja celovit nadzor nad delovanjem sistema notranjih kontrol na osnovi letnega načrta dela notranje revizije. O svojih ugotovitvah in priporočilih poroča neposredno revidirancem, upravi zavarovalnice ter revizijski komisiji nadzornega sveta. Zunanja revizija pa vsakoletno v skladu z ZGD-1 in ZZavar1- preveri tudi računovodske izkaze družbe in o njih poroča upravi in nadzornemu svetu.

IV. Sistem upravljanja s tveganji, vključno z lastno oceno tveganj in solventnosti

Zavarovalnica znotraj širšega sistema upravljanja uresničuje trden in zanesljiv sistem upravljanja s tveganji. Le-ta temelji na jasno opredeljeni strategiji upravljanja s tveganji ter se sestoji iz smiselno strukturiranih in medsebojno povezanih elementov, ki sistem tvorijo.

Strategija upravljanja s tveganji je v zavarovalnici določena s:

- cilji upravljanja s tveganji,
- funkcijo upravljanja s tveganji,

- nosilcem funkcije upravljanja s tveganji,
- ključnimi načeli upravljanja s tveganji,
- registrom tveganj,
- stopnjo sprejemljivosti tveganj ter
- obravnavo, spremljavo in poročanjem tveganj.

Sistem upravljanja s tveganji v NLB Viti je opredeljen z naslednjimi elementi:

- naborom politik za posamezne kategorije tveganj,
- strukturo politik za posamezne kategorije tveganj,
- načinom poročanja upravljanja s tveganji,
- zadolžitvami in odgovornostmi pri upravljanju s tveganji,
- Politiko lastne ocene tveganj in solventnosti ter
- pravnimi viri.

V. Dodatne informacije na podlagi 70. člena ZGD-1

3. točka šestega odstavka 70. člena ZGD-1:

Informacije o pomembnem neposrednem in posrednem imetništvu vrednostnih papirjev družbe, v smislu doseganja kvalificiranega deleža, kot ga določa zakon, ki ureja prevzeme, in sicer:

- ime in priimek ali firmo imetnika,
- število vrednostnih papirjev in delež, ki ga predstavljajo v osnovnem kapitalu družbe, in
- naravo imetništva.

Pojasnilo:

Lastnici zavarovalnice sta Nova Ljubljanska banka d.d., Ljubljana in družba KBC Insurance NV, Leuven, Belgija, vsaka s 50% kapitalskim deležem. Vsaka je imetnica 844 delnic.

4. točka šestega odstavka 70. člena ZGD-1:

Informacije o vsakem imetniku vrednostnih papirjev, ki zagotavljajo posebne kontrolne pravice:

- ime in priimek ali firmo imetnika, in
- naravo pravic;

Pojasnilo:

NLB Vita ima izdanih 1688 kosovnih delnic, vse delnice so istega razreda in imajo iste pravice, kar pomeni, da imetniki nimajo posebnih kontrolnih pravic iz naslova lastništva delnic NLB Vita;

6. točka šestega odstavka 70. člena ZGD-1:

Informacije o vseh omejitvah glasovalnih pravic, zlasti:

- omejitvah glasovalnih pravic na določen delež ali določeno število glasov,
- rokih za izvajanje glasovalnih pravic, in
- dogovorih, pri katerih so s sodelovanjem družbe finančne pravice, ki izhajajo iz vrednostnih papirjev, ločene od lastništva vrednostnih papirjev;

Pojasnilo:

V skladu s statutom zavarovalnice glasovalne pravice niso omejene.

8. točka šestega odstavka 70. člena ZGD-1:

Informacije o pravilih družbe o:

- imenovanju ter zamenjavi članov organov vodenja ali nadzora, in
- spremembah statuta;

Pojasnilo:

Upravo imenuje in razrešuje nadzorni svet. Predsednik in člani uprave so imenovani za mandatno obdobje 5 let, predčasno pa so lahko razrešeni s funkcije v skladu z zakonom in statutom. Član uprave se lahko predčasno odpove svojemu mandatu z odpovednim rokom 3 mesecev.

Člane nadzornega sveta izvoli skupščina delničarjev, njihov mandat traja, če skupščina ne določi drugače, do zaključka letne skupščine, ki odloča o uporabi bilančnega dobička za tretje poslovno leto po letu, v katerem je član izvoljen ali do poteka dneva, ki je štiri leta po dnevu njegove izvolitve – odvisno od tega, kateri pogoj se izpolni prvi. Skupščina lahko tudi pred potekom mandata odpokliče posamezne člane nadzornega sveta, vsak član pa se lahko mandatu predčasno odpove, predsednik in namestnik pa tudi samo svoji funkciji.

O spremembah statuta v skladu z določili ZGD-1 in 18. členom Statuta odloča skupščina delničarjev. Za sklep skupščine je na podlagi določil ZGD-1 večina najmanj treh četrtin pri sklepanju zastopanega osnovnega kapitala zavarovalnice

9. točka šestega odstavka 70. člena ZGD-1

Informacije o pooblastilih članov posloводства, zlasti pooblastilih za izdajo ali nakup lastnih delnic

Pojasnilo:

Pooblastila članov uprave za izdajo ali nakup lastnih delnic v skladu s statutom in drugimi akti zavarovalnice niso omejena. Člani uprave lahko izdajajo in kupujejo lastne delnice na način in po postopku v skladu z zakonom.

2 Poročilo o poslovanju v letu 2015

2.1 Oris splošnega gospodarskega okolja v letu 2015

2.1.1 Splošno gospodarsko okolje v svetu

Leto 2015 je minilo v znamenju nadaljnjega okrevanja evroobmočja in solidne gospodarske rasti v ZDA in svetu. Evroobmočje je zabeležilo pozitivno gospodarsko rast v višini 1,5%, najbolj pa je porastel prav izvoz (+4,8%). H krepitvi ekonomske aktivnosti sta v drugi polovici leta pripomogla tudi depreciacija evra in nižje cene energentov ter postopno zniževanje brezposelnosti. Stopnja inflacije v evroobmočju v letu 2015 je bila ničelna, kar nakazuje na močne deflacijske pritiske. V ZDA je gospodarska rast znašala 2,4%, prav tako pa niso doživeli porast cen življenjskih potrebščin.

Donosnosti evropskih državnih obveznic so se tekom leta 2015 spustile na rekordno nizke ravni, kar je bila predvsem posledica ukrepov Evropske centralne banke in znižanih inflacijskih pričakovanj, ob koncu leta pa smo lahko videli porast donosnosti obveznic podjetniških izdajateljev, še posebej v sektorjih energetika in surovine kot posledica padcev cen surovin in nafte. Leto 2015 so delniški indeksi razvitih trgov kljub padcem od spomladi dalje dosegli nadpovprečne donose (celotna donosnost, merjeno v EUR), in sicer: japonski Topix 22,0%, evropski delniški indeks Stoxx600 13,7% ter ameriški S&P 500 +12,9%. Po drugi strani pa so zaradi precejšnje odvisnosti od cen surovin in nafte v povprečju upadli indeksi razvijajočih se trgov (MSCI Emerging Markets -5,2%), izstopala je predvsem brazilska Ibovespa (-34,5%). Kljub izrazitim nihanjem pa je leto z zelo solidnim donosom zaključil tudi kitajski borzni indeks CSI 300 (+14,3%).

2.1.2 Splošno gospodarsko okolje v Republiki Sloveniji

Gospodarsko okolje v Sloveniji je bilo v letu 2015 v znamenju rahlo nižje rasti BDP (2,9%) kot lani. Glavna generatorja rasti ostajata izvoz blaga in storitev ter rastoča zasebna potrošnja. Rast izvoza je v letu 2015 dosegla 5,2%. Povečanje uvoza je bilo nekoliko nižje (+4,4%), k čemer je pripomoglo predvsem okrevanje domačega povpraševanja, ki je porastlo za 1,7%. Manj pomemben vir rasti kot prejšnja leta so predstavljale bruto investicije (+0,5%), medtem ko je trošenje države zopet pozitivno vplivalo na gibanje BDP (+0,7%). Letna stopnja inflacije, merjena s harmoniziranim indeksom cen življenjskih potrebščin, je v letu 2015 znašala -0,5%, kar kaže na močnejše deflacijske pritiske v Sloveniji kot evroobmočju, kjer so zabeležili ničelno stopnjo inflacije. Zaradi visoke rasti neto izvoza naj bi Slovenija zabeležila tudi visok presežek v plačilni bilanci (+6,2%, predlani 7,0%). Stopnja registrirane brezposelnosti je konec novembra znašala 11,7%, kar je 1,3 odstotne točke manj kot konec predhodnega leta. Gledano absolutno pa je bilo konec novembra 2015 za več kot 12.000 manj brezposelnih kot konec decembra 2014.

Donosnosti slovenskih državnih obveznic so se v prvem kvartalu rekordno znižale zaradi pričakovanih učinkov ukrepov ECB, nato pa so se nekoliko porastle, vseeno pa v povprečju leto 2015 zaključile nižje za 0,5 odstotne točke. Bruto javni dolg je po zadnjih razpoložljivih podatkih (30.9.2015) znašal 84,1%, kar je še vedno manj od povprečja evroobmočja (92,2%), je pa Sloveniji v lanskem letu uspelo znižati proračunski primanjkljaj pod mejo 3%.

Pregled vrednosti nekaterih makroekonomskih kazalcev in napovedi za naprej

| | | 2014 | 2015 | 2016E | 2017E |
|---|---|--------|--------|--------|--------|
| Slovenija | Rast BDP (%), realno | 3,0 | 2,9 | 2,3 | 2,3 |
| | BDP (v mio EUR) | 37.703 | 38.543 | 39.919 | 41.153 |
| | Inflacija, konec leta (v %) | 0,2 | -0,5 | 1,2 | 1,6 |
| | Tekoči račun (% BDP) | 2,6 | 2,4 | 2,9 | 2,8 |
| | Javnofinančni primanjkljaj / presežek (% BDP) | -5,0 | -2,8 | -2,7 | -2,3 |
| | Javni dolg* (% BDP) | 80,8 | 83,5 | 79,8 | 79,5 |
| | Rast izvoza (v %) | 5,8 | 5,2 | 5,2 | 4,9 |
| Stopnja registrirane brezposelnosti (v %) | 13,1 | 12,3 | 11,8 | 11,1 | |

| | | 2014 | 2015 | 2016E | 2017E |
|-----------------|------------------------------|------|------|-------|-------|
| ZDA | Rast BDP (%), realno | 2,4 | 2,4 | 2,2 | 2,3 |
| | Inflacija, konec leta (v %) | 1,6 | 0,1 | 1,2 | 2,2 |
| | Stopnja brezposelnosti (v %) | 6,2 | 5,3 | 4,8 | 4,6 |
| EMU | Rast BDP (%), realno | 0,9 | 1,5 | 1,6 | 1,7 |
| | Inflacija, konec leta (v %) | 0,4 | 0,0 | 0,6 | 1,5 |
| | Stopnja brezposelnosti (v %) | 11,6 | 10,9 | 10,3 | 9,8 |
| Nemčija | Rast BDP (%), realno | 1,6 | 1,7 | 1,8 | 1,7 |
| | Inflacija, konec leta (v %) | 0,8 | 0,1 | 0,7 | 1,7 |
| | Stopnja brezposelnosti (v %) | 6,7 | 6,4 | 6,4 | 6,5 |
| VB | Rast BDP (%), realno | 2,9 | 2,2 | 2,2 | 2,3 |
| | Inflacija, konec leta (v %) | 1,5 | 0,0 | 1,0 | 1,9 |
| | Stopnja brezposelnosti (v %) | 6,3 | 5,4 | 5,1 | 5,0 |
| Japonska | Rast BDP (%), realno | 0,0 | 0,5 | 1,0 | 0,6 |
| | Inflacija, konec leta (v %) | 2,7 | 0,8 | 0,6 | 2,0 |
| | Stopnja brezposelnosti (v %) | 3,6 | 3,4 | 3,2 | 3,1 |

Vir: Bloomberg mediana pričakovanj, za Slovenijo Statistični urad in UMAR (Jesenska napoved gospodarskih gibanj 2015), razen *(napoved Evropske komisije)

2.1.3 Zavarovalna panoga v Republiki Sloveniji

Po podatkih Slovenskega zavarovalnega združenja (v nadaljevanju tudi SZZ) so zavarovalnice članice v letu 2015 obračunale kosmato premijo v višini 1,97 milijarde EUR, od tega slabih 564 mio EUR na področju življenjskih zavarovanj. Kosmate obračunane zavarovalne premije članic slovenskega zavarovalnega združenja so tako glede na predhodno leto porastle za 1,8%. Medtem ko so zbrane premije na segmentu premoženjskih zavarovanj zabeležile zgolj 0,5% rast v letu 2015, je bila rast pri življenjskih zavarovanjih precej višja (+5,3%).

2.2 Pregled poslovanja zavarovalnice v letu 2015

2.2.1 Kratek pregled rezultatov poslovanja zavarovalnice

V letu 2015 je NLB Vita obračunala za 62,5 mio EUR kosmate zavarovalne premije, kar je za 11,2 mio EUR oz. 22% več od planirane višine. Prodaja je bila v primerjavi z enakim obdobjem lanskega leta višja za 7,4 mio EUR oziroma za 13%. Tržni delež NLB Vite na slovenskem trgu življenjskih zavarovanj se je v letu 2015 povišal za 0,7 o.t. na 10,8%. NLB Vita tako prvič v zgodovini zaseda 4. mesto med klasičnimi življenjskimi zavarovalnicami. NLB Vita kot ponudnik in NLB kot posrednik tudi v letu 2015 zasedata vodilno mesto na področju bančnega zavarovalništva. NLB Vita je realizirala čisti dobiček v višini 7,1 mio EUR oziroma 7% več od planirane vrednosti in 26% nad lanskoletnim rezultatom.

NLB Viti v letu 2015 zaradi konservativne investicijske politike in relativno stabilnih razmer na kapitalskih trgih ni bilo treba izvesti slabitev dolžniških finančnih instrumentov, zaradi načela dolgotrajnosti pa smo slabili manjša paketa dveh delniških naložb v skupni višini 30 TEUR. Zaradi rahlega obrata krivulje donosnosti pa se je nekoliko znižal skupni presežek iz prevrednotenja na kritnih skladih in lastnih virih v letu 2015, in sicer iz 19,5 mio EUR na 15,1 mio EUR (upoštevajoč razmejene davke).

Konec leta 2015 je bilančna vsota zavarovalnice znašala 371 mio EUR, kar predstavlja 8% povečanje glede na konec predhodnega leta. Povečanje je predvsem posledica rasti zbrane premije in povečanja vrednosti sredstev kritnega sklada življenjskih zavarovanj. Na bilančni datum zavarovalnica izkazuje znaten presežek finančnih naložb nad zavarovalno-tehničnimi rezervacijami in presežek razpoložljivega kapitala nad minimalnim.

2.2.2 Glavne aktivnosti zavarovalnice v preteklem letu

Pregled ponudbe konkurenčnih zavarovalnic in primerjave s produkti NLB Vite kaže, da NLB Vita nudi podobne produkte kot večina drugih zavarovalnic, s katerimi je konkurenčna na slovenskem trgu. Tudi v letu 2015 je bila NLB Vita med aktivnejšimi zavarovalnicami na trgu glede uvedbe novih ali prenovljenih produktov. Tako smo prilagodili produkt z zajamčeno donosnostjo - NLB Vita Zanesljiva ter naložbeno življenjsko zavarovanje z delno zaščito glavnice - NLB Naložba Vita Multi. V zadnjem kvartalu smo razširili ponudbo zdravstvenih zavarovanj s produktom NLB Vita Nezgoda, nezgodnim zavarovanjem, ki nudi kritje za nezgodno smrt, nezgodno smrt v prometni nesreči, nezgodno invalidnost ter nadomestilo za zlom kosti ter možnostjo dodatnih kritij.

NLB Vita je tudi v letu 2015 ostala med edinimi zavarovalnicami na trgu, ki je strankam kontinuirano nudila naložbeno življenjsko zavarovanje z delno garancijo. V sodelovanju z družbo NLB Skladi smo namreč pod okriljem NLB Naložbe Vita Multi na trg več kot uspešno plasirali štiri investicijske pakete, ki strankam zagotavljajo delno zaščito v sklad vloženi sredstev na datum dospelja.

Zelo velik poudarek smo tudi v letu 2015 namenili trženju zavarovalnih produktov ter aktivnemu sodelovanju z bančnimi komercialisti. Trženjske aktivnosti so bile v letu 2015 usmerjene predvsem v pospeševanje prodaje zdravstvenega zavarovanja z medicinsko asistenco NLB Vita Tujina ter naložbenih življenjskih zavarovanj NLB Vita Izbrana in NLB Vita Multi. Cilj vseh izvedenih aktivnosti je

bil tako povečanje prodaje kot tudi povečanje prepoznavnosti NLB Vite in ozaveščenosti strank o zavarovalnici, njenih produktih in samem pomenu življenjskih zavarovanj.

V NLB Viti kot družbeno odgovornem podjetju skrbimo za vse ključne segmente naših strank. V letu 2015 smo donatorska sredstva različnim športnim društvom in neprofitnim ter človekoljubnim organizacijam in na ta način podpirali tudi manjša lokalna društva. Sponzorska sredstva smo med drugim namenili tudi Teku trojk in Cankarjevemu domu. Ker smo družbeno odgovorno podjetje, smo posebno pozornost namenili skrbi za segment najmlajših. Kot sponzor smo sodelovali na dogodkih namenjenim otrokom: Čarobnih dnevih, Otroškem bazarju in Pikinih dnevih. Sodelovanje na vseh dogodkih je bilo uspešno in je pozitivno vplivalo na povečanje prepoznavnosti NLB Vite, kot življenjske zavarovalnice s široko paleto produktov, namenjenih vsem segmentom strank.

Iz sledeče preglednice je razvidno število zavarovancev in število sklenjenih zavarovanj v preteklih dveh letih po zavarovalnih vrstah.

| | 2015 | 2014 | Indeks 15/14 |
|---|---------|---------|--------------|
| Nezgodna zavarovanja | | | |
| Število polic | 3.824 | 2.774 | 138 |
| Število zavarovancev | 796.246 | 830.198 | 96 |
| Zdravstvena zavarovanja | | | |
| Število polic | 11.727 | 184 | 6.373 |
| Število zavarovancev | 32.542 | 310 | 10.497 |
| Življenjska zavarovanja z zajamčenim donosom ^[1] | | | |
| Število polic | 10.446 | 12.885 | 81 |
| Število zavarovancev | 90.330 | 81.235 | 111 |
| Življenjska zavarovanja z naložbenim tveganjem | | | |
| Število polic | 4.472 | 2.077 | 215 |
| Število zavarovancev | 4.472 | 2.077 | 215 |

Za ostala področja poslovanja v preteklem letu so bili značilni predvsem nadaljnja racionalizacija in informatizacija poslovnih procesov ter izpopolnitev postopkov obvladovanja tveganj, o čemer bo govora tudi v nadaljevanju.

^[1] V okviru življenjskih zavarovanj sta izkazani tudi Kolektivno zavarovanje kreditojemalcev in Kolektivno zavarovanje limitojemalcev, kjer sta zavarovalni polici, na podlagi katerih je zavarovanih več oseb, sklenjeni z banko.

2.3 Analiza finančnega rezultata zavarovalnice

| | 2015 v EUR | 2015 v % | 2014 v EUR | 2014 v % | Indeks 15/14 |
|--|--------------------|-------------|--------------------|-------------|-----------------|
| Prihodki skupaj | 79.284.112 | 100 | 74.612.661 | 100 | 106 |
| Čisti prihodki od zavarovalnih premij | 62.235.610 | 78 | 54.829.882 | 73 | 114 |
| Prihodki od naložb, od tega | 15.431.708 | 19 | 18.411.794 | 25 | 84 |
| - sprememba poštene vrednosti naložb življenjskih zavarovancev, ki prevzemajo naložbeno tveganje | 6.381.606 | 8 | 11.276.032 | 15 | 57 |
| Prihodki od provizij | 1.517.543 | 2 | 1.365.670 | 2 | 111 |
| Drugi prihodki iz poslovanja | 99.251 | 0 | 5.315 | 0 | 1.867 |
| Odhodki skupaj | -70.830.353 | -89 | -67.928.315 | -91 | 104 |
| Čisti odhodki za škode | -36.187.823 | -46 | -21.629.731 | -29 | 167 |
| Sprememba drugih zavarovalno-tehničnih rezervacij | -28.222.416 | -36 | -29.868.447 | -40 | 94 |
| Sprememba zavarovalno-tehničnih rezervacij zavarovancev, ki prevzemajo naložbena tveganja | 3.125.628 | 4 | -8.272.845 | -11 | -38 |
| Stroški pridobivanja zavarovanj | -3.267.632 | -4 | -2.733.854 | -4 | 120 |
| Obratovalni stroški | -4.903.471 | -6 | -4.615.373 | -6 | 106 |
| Odhodki naložb, od tega | -577.310 | -1 | -116.226 | 0 | 497 |
| - sprememba poštene vrednosti naložb življenjskih zavarovancev, ki prevzemajo naložbeno tveganje | 0,00 | 0 | 0,00 | 0 | |
| Odhodki od provizij | -341.726 | 0 | -385.984 | -1 | 89 |
| Drugi odhodki iz poslovanja | -455.604 | -1 | -305.856 | 0 | 149 |
| Poslovni izid pred obdavčitvijo | 8.453.759 | 11 | 6.684.346 | 9 | 126 |
| Davek od dohodka pravnih oseb | -1.364.765 | -2 | -1.070.618 | -1 | 127 |
| Čisti poslovni izid | 7.088.994 | 9 | 5.613.728 | 8 | 126 |

2.3.1 Prihodki

Pretežni del prihodkov (78 %) predstavljajo čisti prihodki od zavarovalnih premij v višini 62.235.610 EUR, sledijo prihodki od naložb (15.431.708 EUR) in prihodki od provizij (1.517.543 EUR). V primerjavi s preteklim letom je bilo obračunano za slabih 7,4 mio EUR oz. 14% več kosmate zavarovalne premije. Največji porast je bil zabeležen pri zdravstvenih zavarovanjih ter pri življenjskih zavarovanjih z naložbenim tveganjem, v manjši meri pa tudi pri nezgodnih zavarovanjih.

| | 2015 v EUR | 2015 v % | 2014 v EUR | 2014 v % | Indeks 15/14 |
|--|-------------------|-------------|-------------------|-------------|-----------------|
| Nezgodna zavarovanja | 1.638.909 | 3 | 1.561.217 | 3 | 105 |
| Zdravstvena zavarovanja | 431.520 | 1 | 5.840 | 0 | 7.388 |
| Življenjska zavarovanja | 22.096.054 | 35 | 34.843.569 | 63 | 63 |
| Življenjska zavarovanja z naložbenim tveganjem | 38.325.972 | 61 | 18.713.772 | 34 | 205 |
| Obračunane kosmate zavarovalne premije | 62.492.454 | 100 | 55.124.399 | 100 | 113 |

Prihodki od naložb so v letu 2015 predstavljali 19% celotnih prihodkov. Znatno večji kot v preteklem letu so dobički pri odtujitvah naložb in prihodki od tečajnih razlik, prihodki od obresti so se povečali za 10%, prihodki od dividend pa za 13%. Znatno manjša kot v preteklem letu pa je sprememba poštene vrednosti naložb življenjskih zavarovancev, ki prevzemajo naložbeno tveganje (43% zmanjšanje).

| | 2015 v EUR | 2015 v % | 2014 v EUR | 2014 v % | Indeks 15/14 |
|--|-------------------|-------------|-------------------|-------------|-----------------|
| Prihodki od dividend | 781.292 | 5 | 692.313 | 4 | 113 |
| Prihodki za obresti | 6.800.428 | 44 | 6.180.273 | 34 | 110 |
| Prihodki od tečajnih razlik | 272.509 | 2 | 12.466 | 0 | 2.186 |
| Dobički pri odtujitvah naložb | 1.184.150 | 8 | 235.589 | 1 | 503 |
| Sprememba poštene vrednosti naložb življenjskih zavarovancev, ki prevzemajo naložbeno tveganje | 6.381.606 | 41 | 11.276.032 | 61 | 57 |
| Drugi finančni prihodki | 11.723 | 0 | 15.121 | 0 | 78 |
| Prihodki od naložb | 15.431.708 | 100 | 18.411.794 | 100 | 84 |

V okviru postavke prihodkov od provizij so izkazane provizije iz naložb v investicijske sklade in pozavarovalne provizije. Od tega se jih 8% oz. 113.695 EUR nanaša na življenjska zavarovanja, 92% oz. 1.402.698 EUR na življenjska zavarovanja z naložbenim tveganjem in zanemarljiv delež (1.149 EUR) na nezgodna zavarovanja.

2.3.2 Odhodki in stroški

Čisti zneski škod in sprememba škodnih rezervacij so v letu 2015 znašali – 36.187.823 EUR in so glede na predhodno obdobje višji za 67%. Po zavarovalnih vrstah se nanašajo na:

| | 2015 v EUR | 2015 v % | 2014 v EUR | 2014 v % | Indeks 15/14 |
|---|--------------------|-------------|--------------------|-------------|-----------------|
| <u>Obračunani kosmati zneski škod</u> | <u>-36.318.487</u> | <u>100</u> | <u>-21.132.859</u> | <u>98</u> | <u>172</u> |
| Nezgodna zavarovanja | -207.774 | 1 | -163.452 | 1 | 127 |
| Zdravstvena zavarovanja | -17.611 | 0 | 0 | 0 | -- |
| Življenjska zavarovanja | -9.682.706 | 27 | -9.196.101 | 43 | 105 |
| Življenjska zavarovanja z naložbenim tveganjem | -26.410.396 | 73 | -11.773.306 | 54 | 224 |
| <u>Obračunani deleži pozavarovateljev v škodah</u> | <u>20.582</u> | <u>0</u> | <u>0</u> | <u>0</u> | <u>--</u> |
| Nezgodna zavarovanja | 0 | 0 | 0 | 0 | -- |
| Življenjska zavarovanja | 20.582 | 0 | 0 | 0 | -- |
| Življenjska zavarovanja z naložbenim tveganjem | 0 | 0 | 0 | 0 | -- |
| <u>Sprememba kosmatih škodnih rezervacij</u> | <u>169.855</u> | <u>0</u> | <u>-582.268</u> | <u>3</u> | <u>-29</u> |
| Nezgodna zavarovanja | 21.024 | 0 | 22.709 | 0 | 93 |
| Zdravstvena zavarovanja | -128.348 | 0 | 0 | 0 | -- |
| Življenjska zavarovanja | 263.695 | -1 | -590.133 | 3 | -45 |
| Življenjska zavarovanja z naložbenim tveganjem | 13.485 | 0 | -14.843 | 0 | -91 |
| <u>Sprememba škodnih rezervacij za pozavar. del</u> | <u>-59.772</u> | <u>0</u> | <u>85.396</u> | <u>0</u> | <u>-70</u> |
| Nezgodna zavarovanja | 2.437 | 0 | 0 | 0 | -- |
| Življenjska zavarovanja | -59.716 | 0 | 85.822 | 0 | -70 |
| Življenjska zavarovanja z naložbenim tveganjem | -2.494 | 0 | -426 | 0 | 586 |
| Čisti zneski škod in sprememba šk. rezerv. | -36.187.823 | 100 | -21.629.731 | 100 | 167 |
| Nezgodna zavarovanja | -184.312 | 1 | -140.743 | 1 | 131 |
| Zdravstvena zavarovanja | -145.960 | 0 | 0 | 0 | -- |
| Življenjska zavarovanja | -9.458.145 | 26 | -9.700.413 | 45 | 98 |
| Življenjska zavarovanja z naložbenim tveganjem | -26.399.406 | 73 | -11.788.575 | 55 | 224 |

V okviru postavke »sprememba drugih zavarovalno-tehničnih rezervacij«, ki predstavljajo 36% prihodkov zavarovalnice, so prikazane matematične rezervacije življenjskih zavarovanj in rezervacije za najmanjše zajamčeno izplačilo življenjskih zavarovanj.

| | 2015 v EUR | 2015 v % | 2014 v EUR | 2014 v % | Indeks 15/14 |
|---|--------------------|-------------|--------------------|-------------|-----------------|
| Matematične rezervacije življ. zavarovanj | -7.600.271 | 27 | -19.965.578 | 67 | 38 |
| Rezervacije za pripis presežka | 0 | 0 | 0 | 0 | - |
| Rezervacije za najmanjše zajamčeno izplačilo | -20.622.145 | 73 | -9.902.868 | 33 | 208 |
| Sprememba drugih zavar.-tehn. rezervacij | -28.222.416 | 100 | -29.868.447 | 100 | 94 |

Stroški pridobivanja zavarovanj predstavljajo 4% vseh prihodkov zavarovalnice, nanašajo se na:

| | 2015 v EUR | 2015 v % | 2014 v EUR | 2014 v % | Indeks 15/14 |
|---|-------------------|-------------|-------------------|-------------|-----------------|
| Posredniške provizije | -3.220.115 | 99 | -2.723.947 | 100 | 118 |
| Drugi zunanji stroški pridobivanja zavarovanj | -47.517 | 1 | -9.907 | 0 | 480 |
| Stroški pridobivanja zavarovanj, od tega | -3.267.632 | 100 | -2.733.854 | 100 | 120 |
| Nezgodna zavarovanja | -50.825 | 2 | -36.018 | 1 | 141 |
| Zdravstvena zavarovanja | -73.044 | 2 | -4.487 | 0 | 1.628 |
| Življenjska zavarovanja | -1.469.908 | 45 | -1.495.799 | 55 | 98 |
| Življenjska zavarovanja z naložbenim tveganjem | -1.673.854 | 51 | -1.197.549 | 44 | 140 |

Obratovalni stroški so v letu 2015 znašali -4.903.471 EUR in so predstavljali 6% vseh prihodkov obdobja, nanašali pa so se na:

| | 2015 v EUR | 2015 v % | 2014 v EUR | 2014 v % | Indeks 15/14 |
|---|-------------------|-------------|-------------------|-------------|-----------------|
| Amortizacija vrednosti sredstev | -253.445 | 5 | -233.308 | 5 | 109 |
| Stroški dela | -2.285.880 | 47 | -2.240.708 | 49 | 102 |
| Stroški storitev fizičnih oseb, ki ne opravljajo dej. | -47.566 | 1 | -48.067 | 1 | 99 |
| Ostali obratovalni stroški | -2.316.581 | 47 | -2.093.290 | 45 | 111 |
| Obratovalni stroški | -4.903.471 | 100 | -4.615.373 | 100 | 106 |

Ostali obratovalni stroški so se nanašali na:

| | 2015 v EUR | 2015 v % | 2014 v EUR | 2014 v % | Indeks 15/14 |
|--|-------------------|-------------|-------------------|-------------|-----------------|
| Obratovalni materialni stroški | -41.657 | 2 | -54.341 | 3 | 77 |
| Stroški najemnin | -247.352 | 11 | -250.396 | 12 | 99 |
| Povračila stroškov zaposlenih v zvezi z delom | -248.293 | 11 | -195.353 | 9 | 127 |
| Str. plačilnega prometa, bančnih storitev in KDD | -431.979 | 19 | -357.945 | 17 | 121 |
| Stroški intelektualnih in osebnih storitev | -260.549 | 11 | -240.542 | 11 | 108 |
| Stroški zavarovanj | -38.624 | 2 | -35.459 | 2 | 109 |
| Stroški reklame, propagande in reprezentance | -280.653 | 12 | -281.484 | 13 | 100 |
| Stroški drugih storitev | -723.143 | 31 | -628.721 | 30 | 115 |
| Drugi stroški | -44.331 | 2 | -49.050 | 2 | 90 |
| Ostali obratovalni stroški | -2.316.581 | 100 | -2.093.290 | 100 | 111 |

Pretežni del odhodkov naložb v letu 2015 se nanaša na druge finančne odhodke (69%), 25% predstavljajo izgube pri odtujitvah naložb, preostali del pa na oslabitev finančnih sredstev (5%).

| | 2015 v EUR | 2015 v % | 2014 v EUR | 2014 v % | Indeks 15/14 |
|--|-----------------|-------------|-----------------|-------------|-----------------|
| Oslabitev finančnih sredstev | -30.083 | 5 | -9.690 | 8 | 310 |
| Izgube pri odtujitvah naložb | -146.810 | 25 | 0 | 0 | - |
| Drugi finančni odhodki | -400.416 | 69 | -106.535 | 92 | 376 |
| Sprememba poštene vrednosti naložb življenjskih zavarovancev, ki prevzemajo naložbeno tveganje | 0 | 0 | 0 | 0 | - |
| Odhodki naložb | -577.310 | 100 | -116.226 | 100 | 497 |

2.3.3 Poslovni izid

Poslovni izid NLB Vite pred obdavčitvijo je bil v letu 2015 za 26% višji kot predhodno obdobje, in sicer znaša 8,4 mio EUR. Čisti poslovni izid je porasel za 26% na 7,1 mio EUR.

| | 2015 v EUR | 2015 v % | 2014 v EUR | 2014 v % | Indeks 15/14 |
|---------------------------------|------------------|-------------|------------------|-------------|-----------------|
| Poslovni izid pred obdavčitvijo | 8.453.759 | 119 | 6.684.346 | 119 | 126 |
| Davek od dohodka pravnih oseb | -1.338.077 | -19 | -1.070.440 | -19 | 125 |
| Razmejeni davki | -26.687 | 0 | -178 | 0 | 14.978 |
| Čisti poslovni izid | 7.088.994 | 100 | 5.613.728 | 100 | 126 |

2.4 Analiza finančnega položaja zavarovalnice

| | 2015 v EUR | 2015 v % | 2014 v EUR | 2014 v % | Indeks 15/14 |
|---|--------------------|-------------|--------------------|-------------|-----------------|
| SREDSTVA | 370.586.059 | 100 | 343.776.934 | 100 | 108 |
| Neopredmetena sredstva | 488.758 | 0 | 639.713 | 0 | 76 |
| Opredmetena osnovna sredstva | 137.175 | 0 | 147.041 | 0 | 93 |
| Odložene terjatve za davek | 0,00 | 0 | 0,00 | 0 | - |
| Finančne naložbe | 240.185.363 | 65 | 209.289.856 | 61 | 115 |
| Sredstva zavarovancev, ki prevzemajo naložbeno tveganje | 127.566.988 | 34 | 130.865.965 | 38 | 97 |
| Sredstva pozavarovateljev | 436.461 | 0 | 495.074 | 0 | 88 |
| Terjatve | 400.577 | 0 | 1.620.941 | 0 | 25 |
| Druga sredstva | 456.226 | 0 | 447.857 | 0 | 102 |
| Denar in denarni ustrezniki | 914.511 | 0 | 270.487 | 0 | 338 |
| KAPITAL IN OBVEZNOSTI | 370.586.059 | 100 | 343.776.934 | 100 | 108 |
| KAPITAL | 55.739.456 | 15 | 53.100.935 | 15 | 105 |
| Osnovni kapital | 7.043.899 | 2 | 7.043.899 | 2 | 100 |
| Kapitalske rezerve | 58.625 | 0 | 58.625 | 0 | 100 |
| Rezerve iz dobička | 26.475.312 | 7 | 20.861.584 | 6 | 127 |
| Presežek iz prevrednotenja | 15.072.625 | 4 | 19.523.099 | 6 | 77 |
| Zadržani čisti poslovni izid | 0 | 0 | 0 | 0 | - |
| Čisti poslovni izid poslovnega leta | 7.088.994 | 2 | 5.613.728 | 2 | 126 |
| SKUPAJ OBVEZNOSTI | 314.846.604 | 85 | 290.675.999 | 85 | 108 |
| Zavarovalno-tehnične rezervacije | 180.846.446 | 49 | 152.828.300 | 44 | 118 |
| Zavarovalno-tehnične rezervacije v korist življenjskih zavarovancev, ki prevzemajo naložbeno tveganje | 127.624.624 | 34 | 130.750.253 | 38 | 98 |
| Druge rezervacije | 55.909 | 0 | 81.973 | 0 | 68 |
| Odložene obveznosti za davek | 3.065.154 | 1 | 3.952.088 | 1 | 78 |
| Obveznosti iz poslovanja | 2.029.430 | 1 | 2.227.860 | 1 | 91 |
| Ostale obveznosti | 1.225.040 | 0 | 835.525 | 0 | 147 |

2.4.1 Sredstva

Pretežni del neopredmetenih sredstev na dan 31.12.2015 (483.348 EUR) predstavljajo naložbe v računalniške programe (na dan 31.12.2014 637.234 EUR). V okviru postavke opredmetenih osnovnih sredstev so izkazana predvsem pisarniška oprema in pohištvo ter vlaganja v prenovu poslovnih prostorov, ki jih ima zavarovalnica v najemu.

Med finančnimi naložbami so izkazani:

| | 2015 v EUR | 2015 v % | 2014 v EUR | 2014 v % | Indeks 15/14 |
|------------------------------|--------------------|-------------|--------------------|-------------|-----------------|
| Dolžniški vrednostni papirji | 215.846.711 | 90 | 190.594.378 | 91 | 113 |
| Lastniški vrednostni papirji | 17.636.469 | 7 | 15.883.943 | 8 | 111 |
| Depoziti pri bankah | 6.702.184 | 3 | 2.811.536 | 1 | 238 |
| Finančne naložbe | 240.185.363 | 100 | 209.289.856 | 100 | 115 |

Sredstva zavarovancev, ki prevzemajo naložbeno tveganje v vrednosti 127.566.988 EUR, so naložbe v investicijske sklade, ki so razvrščene v skupino finančnih naložb vrednotenih po pošteni vrednosti

skozi poslovni izid. Njihovo znižanje je predvsem posledica dospelosti štirih zaprtih investicijskih skladov tekom lanskega leta.

Med sredstvi pozavarovateljev so izkazani deleži pozavarovateljev v zavarovalno-tehničnih rezervacijah. Med terjatvami so izkazane predvsem terjatve do zavarovalcev (293.621 EUR).

2.4.2 Obveznosti

Osnovni kapital družbe se v letu 2015 ni spreminjal. Čisti dobiček poslovnega leta 2015 v višini 7.088.994 EUR je na bilančni datum ostal nerazporejen in ga bo razporedila skupščina zavarovalnice. Podrobneje je gibanje kapitala predstavljeno v izkazu sprememb lastniškega kapitala v računovodskem poročilu.

Presežek iz prevrednotenja se v višini 18.123.020 EUR nanaša na spremembo poštene vrednosti finančnih naložb razpoložljivih za prodajo, v višini – 3.080.913 EUR pa na odložene davke.

| | 2015 v EUR | 2015 v % | 2014 v EUR | 2014 v % | Indeks 15/14 |
|-------------------------------------|-------------------|-------------|-------------------|-------------|-----------------|
| Osnovni kapital | 7.043.899 | 13 | 7.043.899 | 13 | 100 |
| Kapitalske rezerve | 58.625 | 0 | 58.625 | 0 | 100 |
| Rezerve iz dobička | 26.475.312 | 47 | 20.861.584 | 39 | 127 |
| Presežek iz prevrednotenja | 15.072.625 | 27 | 19.523.099 | 37 | 77 |
| Zadržani čisti poslovni izid | 0 | 0 | 0 | 0 | - |
| Čisti poslovni izid poslovnega leta | 7.088.994 | 13 | 5.613.728 | 11 | 126 |
| Kapital | 55.739.456 | 100 | 53.100.935 | 100 | 105 |

Pretežni del obveznosti do virov sredstev (308.471.071 EUR oz. 83 %) predstavljajo kosmate zavarovalno-tehnične rezervacije, ki so obračunane v skladu s sprejetimi zavarovalno-tehničnimi podlagami in potrjene s strani pooblaščenega aktuarja. Oblikovane rezervacije so enakomerno porazdeljene med zavarovalno-tehnične rezervacije v korist življenjskih zavarovancev, ki prevzemajo naložbeno tveganje, in zavarovalno-tehnične rezervacije za klasična življenjska zavarovanja.

| | 2015 v EUR | 2015 v % | 2014 v EUR | 2014 v % | Indeks 15/14 |
|--|--------------------|-------------|--------------------|-------------|-----------------|
| Kosmate prenosne premije | 535.282 | 0 | 569.697 | 0 | 94 |
| Kosmate matematične rezervacije ŽZ | 111.527.410 | 36 | 103.927.138 | 37 | 107 |
| Kosmate škodne rezervacije | 4.741.918 | 2 | 4.911.773 | 2 | 97 |
| Druge kosmate zavar. - tehnične rezervacije | 64.041.837 | 21 | 43.419.691 | 15 | 147 |
| Zavarovalno - tehnične rezervacije | 180.846.446 | 59 | 152.828.300 | 54 | 118 |
| Kosmate matematične rezervacije ŽZ z naložbenim tveganjem | 127.624.624 | 41 | 130.750.253 | 46 | 98 |
| Zavarovalno-tehnične rezervacije v korist življenjskih zavarovancev, ki prevzemajo naložbeno tveganje | 127.624.624 | 41 | 130.750.253 | 46 | 98 |
| Skupaj zavarovalno - tehnične rezervacije | 308.471.071 | 100 | 283.578.553 | 100 | 109 |

Med drugimi rezervacijami so izkazane rezervacije za jubilejne nagrade in odpravnine ob upokojitvi. Odložene obveznosti za davke se nanašajo pretežno na spremembo poštene vrednosti finančnih naložb razpoložljivih za prodajo, ki je izkazana v kapitalu in bo davčno priznana šele ob odtujitvi.

Obveznosti iz poslovanja se nanašajo na obveznosti iz neposrednih zavarovalnih poslov (1.620.295 EUR), na obveznosti iz pozavarovanja (76.141 EUR) ter na obveznosti za odmerjeni davek (332.995 EUR). Ostale obveznosti se nanašajo predvsem na obveznosti do zaposlenih (152.774 EUR), obveznosti do dobaviteljev (210.118 EUR) ter na pasivne časovne razmejitve (715.476 EUR).

3 Obvladovanje tveganj⁴

3.1 Ukrepi za obvladovanje zavarovalnih tveganj

Uprava zavarovalnice namenja posebno pozornost ukrepom za obvladovanje tveganj. Zavarovalnica posluje tako, da:

- vedno razpolaga z ustreznim kapitalom, glede na obseg in vrste zavarovalnih poslov, ki jih opravlja, ter tveganja, ki jim je izpostavljena pri opravljanju teh poslov (kapitalska ustreznost).
- tveganja, ki jim je izpostavljena pri posameznih oziroma vseh vrstah zavarovalnih poslov, ki jih opravlja, nikoli ne presežejo omejitev določenih z zakonom o zavarovalništvu in na njegovi podlagi izdanih predpisov.
- je v vsakem trenutku sposobna pravočasno izpolnjevati zapadle obveznosti (likvidnost) ter da je trajno sposobna izpolniti vse svoje obveznosti (solventnost).

V skladu z zakonskimi predpisi in v predpisanih rokih, zavarovalnica izračunava in ugotavlja:

- višino kapitala in kapitalskih zahtev,
- kapitalsko ustreznost,
- višino zavarovalno-tehničnih rezervacij,
- višino kritnega premoženja in premoženja kritnih skladov,
- vrste, razpršenost, usklajenost in lokalizacijo naložb kritnega premoženja oziroma kritnih skladov,
- zavarovalno-statistične podatke.

Zavarovalnica izvaja tudi ustrezen program pozavarovanja v zavarovanje sprejetih rizikov ter gospodari z viri in naložbami tako, da je v vsakem trenutku sposobna izpolniti vse dospele obveznosti.

⁴ Podrobneje so ukrepi za obvladovanje tveganj predstavljeni v računovodskem poročilu, glej točke 2.5, 2.6, 2.7 in 2.8.

3.1.1 Kapital in kapitalske zahteve

Razpoložljivi kapital in kapitalske zahteve zavarovalnica izračunava skladno z zakonom o zavarovalništvu in na podlagi zakona izdanih zakonskih predpisov o načinu in obsegu upoštevanja posameznih postavk pri izračunu kapitala zavarovalnice in kapitalske ustreznosti, o podrobnejših lastnostih in vrstah postavk, ki se upoštevajo pri izračunu kapitala in kapitalske ustreznosti, o podrobnejših lastnostih podrejenih dolžniških instrumentov in nelikvidnih sredstev ter o podrobnejših pravilih za izračun minimalnega kapitala zavarovalnice. Zavarovalnica izračunava in spremlja tudi razpoložljivi kapital in kapitalske zahteve po standardni formuli kapitalskih zahtev ureditve Solventnost II.

3.1.2 Kapitalska ustreznost

Zavarovalnica s primernim poslovanjem zagotavlja, da je njen kapital, namenjen pokrivanju kapitalskih zahtev, vedno najmanj enak kapitalskim zahtevam iz naslova opravljanja zavarovalnih poslov. Poleg omenjenega zavarovalnica redno planira potrebe po dodatnih vplačilih kapitala (dokapitalizacija) v okviru rednega planiranja poslovanja. V primeru, da bo iz planskih zneskov izhajalo, da planirani kapital zaradi povečanih kapitalskih zahtev ali drugih vzrokov ne bo dosegel izračunanega minimalnega kapitala, bo zavarovalnica sprejela ustrezne ukrepe za zagotovitev pokrivanja kapitalskih zahtev.

Na dan 31.12.2015 NLB Vita izkazuje presežek kapitala tako v skupini premoženjskih kot življenjskih zavarovanj (izračunano skladno z zahtevami Solventnosti I):

| 31.12.2015 | Razpoložljivi kapital | Minimalni kapital | Presežek kapitala | Pokritost v % |
|--------------------------|------------------------------|--------------------------|--------------------------|----------------------|
| Premoženjska zavarovanja | 7.752.572 | 2.500.000 | 5.252.572 | 310,1 |
| Življenjska zavarovanja | 25.535.636 | 10.741.336 | 14.794.300 | 237,7 |
| Skupaj | 33.288.208 | 13.241.336 | 20.046.872 | 251,4 |

| 31.12.2014 | Razpoložljivi kapital | Minimalni kapital | Presežek kapitala | Pokritost v % |
|--------------------------|------------------------------|--------------------------|--------------------------|----------------------|
| Premoženjska zavarovanja | 7.299.962 | 2.500.000 | 4.799.962 | 292,0 |
| Življenjska zavarovanja | 20.412.041 | 9.505.533 | 10.906.508 | 214,7 |
| Skupaj | 27.712.003 | 12.005.533 | 15.706.470 | 230,8 |

3.1.3 Zavarovalno-tehnične rezervacije

Zavarovalnica oblikuje ustrezne zavarovalno-tehnične rezervacije namenjene kritju bodočih obveznosti iz zavarovanj in kritju morebitnih izgub zaradi tveganj, ki izhajajo iz zavarovalnih poslov.

Zavarovalnica oblikuje rezervacije za prenosne premije, škodne rezervacije in matematične rezervacije na podlagi zakona o zavarovalništvu in v skladu s Predpisom o podrobnejših pravilih in minimalnih standardih za izračun zavarovalno-tehničnih rezervacij. Za zavarovanja pri katerih zavarovalec prevzema naložbeno tveganje povezano s spremembo vrednosti enot premoženja investicijskih skladov, zavarovalnica oblikuje posebne rezervacije, ki imajo status matematičnih rezervacij.

Ustreznost oblikovanih zavarovalno-tehničnih rezervacij v višini, ki zagotavlja trajno izpolnjevanje vseh obveznosti zavarovalnice iz zavarovalnih pogodb ter skladnost njihovega oblikovanja s predpisi, prav tako pa tudi ustreznost izračunavanja zavarovalnih premij, preverja in potrjuje imenovani pooblaščen aktuar.

3.1.4 Kritno premoženje in kritni skladi

Zavarovalnica s primernim poslovanjem zagotavlja, da je oblikovano ustrezno premoženje z namenom kritja bodočih obveznosti iz zavarovanj, ki jih sklepa, in morebitnih izgub zaradi tveganj, ki izhajajo iz zavarovalnih poslov, ki jih opravlja, ter v zvezi s katerimi je dolžna oblikovati zavarovalno–tehnične rezervacije. Zavarovalnica skrbi, da je višina kritnega premoženja vedno najmanj enaka višini zahtevanega kritja, kar ugotavlja konec vsakega trimesečja.

Zavarovalnica je za kritje obveznosti iz tistih vrst zavarovanj, za katere je potrebno oblikovati matematične rezervacije, oblikovala kritne sklade in s premoženjem kritnih skladov upravlja ločeno od drugega premoženja. Zavarovalnica je oblikovala dva kritna sklada, in sicer »Kritni sklad življenjskih zavarovanj« in »Kritni sklad življenjskih zavarovanj z naložbenim tveganjem«. Zavarovalnica skrbi, da je vrednost premoženja kritnega sklada vedno najmanj enaka višini zahtevanega kritja, kar ugotavlja konec vsakega trimesečja.

Pri izbiri naložb kritnega premoženja in premoženja kritnih skladov zavarovalnica upošteva vrste zavarovalnih poslov, ki jih opravlja, tako da je zagotovljena varnost, donosnost in tržnost naložb kakor tudi ustrezna ročnost, raznovrstnost in razpršitev teh naložb. Zavarovalnica nalaga sredstva kritnega premoženja in premoženja kritnih skladov v skladu z zakonom o zavarovalništvu in v skladu s predpisom o podrobnejših pravilih naložb kritnega premoženja in premoženja kritnih skladov ter načinih in rokih poročanja. Usklajenost naložb z obveznostmi zavarovalnica preverja konec vsakega četrtertletja, na bilančna datuma je prikazana v nadaljevanju.

Podatki na dan 31.12.2015

| Pokritost virov na dan 31.12.2015 | Naložbe | Rezervacije | Pokritost ZTR v % |
|--------------------------------------|-------------|-------------|-------------------|
| Kritni sklad življenjskih zavarovanj | 226.589.605 | 179.255.274 | 126,4 |
| Kritni sklad naložbenega tveganja | 129.859.383 | 128.507.119 | 101,1 |
| Kritno premoženje | 1.727.608 | 1.583.535 | 109,1 |

| Kritni sklad življenjskih zavarovanj 31.12.2015 | Naložbe | Rezervacije | Valutna usklajenost v % |
|---|--------------------|--------------------|-------------------------|
| v EUR | 218.082.208 | 179.245.083 | 121,7 |
| ostale valute | 8.507.397 | 10.242 | 83067,2 |
| Skupaj | 226.589.605 | 179.255.274 | 126,4 |

| Kritni sklad naložb. tveganja 31.12.2015 | Naložbe | Rezervacije | Valutna usklajenost v % |
|--|--------------------|--------------------|-------------------------|
| v EUR | 117.368.001 | 110.651.262 | 106,1 |
| ostale valute | 12.491.382 | 17.855.857 | 70,0 |
| Skupaj | 129.859.383 | 128.507.119 | 101,1 |

| Kritno premoženje 31.12.2015 | Naložbe | Rezervacije | Valutna usklajenost v % |
|-------------------------------------|------------------|--------------------|--------------------------------|
| v EUR | 1.727.608 | 1.583.535 | 109,1 |
| ostale valute | 0 | 0 | - |
| Skupaj | 1.727.608 | 1.583.535 | 109,1 |

Podatki na dan 31.12.2014

| Pokritost virov na dan 31.12.2014 | Naložbe | Rezervacije | Pokritost ZTR v % |
|--|----------------|--------------------|--------------------------|
| Kritni sklad življenjskih zavarovanj | 197.563.321 | 151.519.144 | 130,4 |
| Kritni sklad naložbenega tveganja | 131.800.239 | 130.750.253 | 100,8 |
| Kritno premoženje | 1.737.367 | 1.304.953 | 133,1 |

| Kritni sklad življenjskih zavarovanj 31.12.2014 | Naložbe | Rezervacije | Valutna usklajenost v % |
|--|--------------------|--------------------|--------------------------------|
| v EUR | 189.835.882 | 151.508.488 | 125,3 |
| ostale valute | 7.727.439 | 10.656 | 72.514,5 |
| Skupaj | 197.563.321 | 151.519.144 | 130,4 |

| Kritni sklad naložb. tveganja 31.12.2014 | Naložbe | Rezervacije | Valutna usklajenost v % |
|---|--------------------|--------------------|--------------------------------|
| v EUR | 102.967.580 | 101.952.835 | 99,6 |
| ostale valute | 28.832.660 | 28.797.418 | 105,2 |
| Skupaj | 131.800.239 | 130.750.253 | 100,8 |

| Kritno premoženje 31.12.2014 | Naložbe | Rezervacije | Valutna usklajenost v % |
|-------------------------------------|------------------|--------------------|--------------------------------|
| v EUR | 1.737.367 | 1.304.953 | 133,1 |
| ostale valute | 0 | 0 | - |
| Skupaj | 1.737.367 | 1.304.953 | 133,1 |

Zavarovalnica z ustreznim pozavarovanjem krije tisti del v zavarovanje prevzetih nevarnosti, ki presegajo njene lastne deleže. Pozavarovanje ima zavarovalnica urejeno pri tujih pozavarovalnicah.

Zavarovalnica za vsako poslovno leto sprejme program načrtovanega pozavarovanja, ki vsebuje izračunane lastne deleže po posameznih zavarovalnih vrstah, na podlagi lastnih deležev izdelano tabelo maksimalnega kritja ter postopke, osnove in merila za ugotavljanje največje verjetne škode za posamezne v zavarovanje prevzete nevarnosti.

3.2 Ukrepi za obvladovanje finančnih in operativnih tveganj

3.2.1 Likvidnostno tveganje

Zavarovalnica z viri in naložbami gospodari tako, da je v vsakem trenutku sposobna izpolniti vse dospele obveznosti. NLB Vita oblikuje in izvaja politiko rednega upravljanja z likvidnostjo v skladu z zakonom o zavarovalništvu ločeno za kritno premoženje in oba kritna sklada.

3.2.2 Tržno tveganje

NLB Vita obvladuje valutno tveganje z valutno usklajenostjo finančnih naložb z obveznostmi oz. zavarovalno-tehničnimi rezervacijami v skladu z zakonom o zavarovalništvu. Znesek ostalih terjatev in obveznosti, ki je izpostavljen valutnemu tveganju, je v zavarovalnici nepomemben.

Obrestno tveganje zavarovalnica obvladuje z usklajevanjem povprečnega trajanja naložb in obveznosti iz zavarovalnih pogodb (zavarovalno-tehničnih rezervacij) ter usklajevanjem denarnih tokov naložb in obveznosti iz zavarovalnih pogodb (zavarovalno-tehničnih rezervacij).

3.2.3 Kreditno tveganje

NLB Vita obvladuje kreditno tveganje z ustrežno razpršitvijo naložb glede na izdajatelje, sektorje in geografska področja.

Finančna sredstva kritnega premoženja so bila na dan 31.12.2015 naložena v republiške dolžniške vrednostne papirje in dolžniške vrednostne papirje držav članic EU.

Finančna sredstva kritnega sklada življenjskih zavarovanj so bila na dan 31.12.2015 naložena pretežno v republiške dolžniške vrednostne papirje, dolžniške vrednostne papirje držav članic EU, lastniške in dolžniške vrednostne papirje mednarodnih družb in denarne depozite domačim bankam.

Na mednarodnih trgih zavarovalnica investira le v vrednostne papirje investicijskega razreda (najnižja bonitetna ocena je BBB- pri Standard & Poor's in Fitch oziroma Baa3 pri Moody's). Naložbe v domače in tuje podjetniške vrednostne papirje so sektorsko razpršene. Denarni depoziti so naloženi le v slovenske banke. Skupna izpostavljenost do posameznega izdajatelja se ugotavlja tekoče in je usklajena z določbami zakona o zavarovalništvu.

Finančna sredstva kritnega sklada naložbenega tveganja se nalagajo izključno v enote investicijskih skladov, na katere je, skladno s splošnimi pogoji, vezano premoženje zavarovancev. V primeru večjih prilivov se sredstva vežejo v obliki kratkoročnih denarnih depozitov, vendar le do dneva nakupa točk skladov.

Terjatve do zavarovalcev niso zavarovane, saj zavarovalnica ocenjuje, da je kreditno tveganje zanemarljivo. NLB Vita obvladuje kreditno tveganje iz naslova življenjskih zavarovanj s predpisanim načinom plačevanja zavarovalnih premij individualnih zavarovalcev (direktne bremenitve) in s samimi zavarovalnimi pogoji (prekinitev zavarovalnega kritja v primeru neplačevanja premij, odtegotvanje neplačane tehnične premije od vrednosti premoženja zavarovancev, idr.).

3.2.4 Operativno tveganje

Operativno tveganje lahko, v skladu z definicijo Basel Committee on Banking Supervision, opredelimo kot tveganje izgube, ki bi bila posledica neprimernih ali neobstojećih notranjih procesov, ljudi in sistemov oz. zunanjih dogodkov.

V NLB Viti se vzdržuje register tveganj in evidenca škodnih dogodkov. Register tveganj predstavlja zbir zaznanih tveganj v zavarovalnici v katerega so zajeta tudi operativna tveganja. Evidenca škodnih dogodkov je zbirka realizacij operativnih tveganj. Poročanje upravi poteka mesečno, nadzornemu svetu pa četrletno.

Za vsak ugotovljen škodni dogodek se oceni pomembnost (vpliva) glede na porabo časa oz. časovno zakasnitev povezanih procesov, povzročeno finančno škodo, povzročeno škodo ugledu oz. strateškemu položaju in število prizadetih subjektov. Iz evidence škodnih dogodkov izhaja, da je v letu 2015 do škodnih dogodkov najpogosteje prihajalo v procesih razvoj, trženje in prodaja ter IT podpora.

Na kadrovsko-organizacijskem področju je bila v preteklem letu posodobljena organizacijska struktura družbe ter odpravljene nekatere kadrovske potrebe. Nadaljeval se je postopek dopolnitve popisa poslovnih procesov s kontrolnimi točkami ter morebitnimi tveganji. Na področju več poslovnih procesov je v preteklem letu potekala nadaljnja informatizacija poslovanja.

4 Pričakovan prihodnji razvoj zavarovalnice

NLB Vita bo na podlagi sprejetih Strategije razvoja za obdobje 2016 – 2020 in Poslovnega načrta za obdobje 2016 – 2020 ostala največja bančna zavarovalnica v Sloveniji. Z namenom doseganja dolgoročnih in kratkoročnih ciljev poslovanja namerava zavarovalnica tudi v obdobju 2016 – 2020 nadaljevati s ponudbo aktualnih zavarovalnih produktov obstoječim in novim strankam, hkrati pa na trg uvesti nekaj novosti.

Svoje produkte bo zavarovalnica še naprej tržila preko bančne mreže NLB. Največ aktivnosti pa bo še naprej usmerjeno v učinkovite trženjske aktivnosti ter izobraževanje komercialistov. Posebno pozornost bomo strategiji produktnega in korporativnega komuniciranja s ciljem merjenja in ohranjanja zadovoljstva obstoječih strank ter nadaljnjemu povečanju prepoznavnosti NLB Vite med življenjskimi zavarovalnicami.

Pri upravljanju sredstev bo družba še naprej zasledovala konzervativno naložbeno politiko, pri čemer bo posebna pozornost namenjena ustrezni razpršitvi portfelja ob hkratnem doseganju ciljnih donosov ter ohranjanju ustreznega nivoja kapitalske ustreznosti. V ta namen bo nadaljevala s politiko večinskega nalaganja sredstev na tuje kapitalske trge.

Na ostalih področjih namerava zavarovalnica nadalje vlagati v razvoj zaposlenih in procesov, v njihovo informatizacijo in racionalizacijo s ciljem omejevanja njihovih stroškov in nudenja boljše storitve svojim strankam. Na področju obvladovanja tveganj bo nadaljevala z izgradnjo sistema upravljanja sredstev in obveznosti (Asset Liability Management) in nadalje obvladovala vsa tveganja, katerim je izpostavljena, vključno z operativnimi tveganji.

5 Dogodki po datumu zaključka poslovnega leta

Po datumu zaključka poslovnega leta 31.12.2015 ni prišlo do dogodkov, ki bi vplivali na računovodske izkaze ali dodatna razkritja v letnem poročilu.



Sestanek na prostem je več kot dobrodošel.



Razen, kadar ni.

Računovodsko poročilo

PLAČATE SAMI



Računovodski izkazi

⁵ Zaradi računalniške obdelave podatkov se lahko pri seštevanju zaokroženih zneskov pojavijo manjše vrednostne razlike.

1.1. Izkaz finančnega položaja

| | Pojasnila | Skupaj | |
|---|---------------|---------------------------|---------------------------|
| | | 2015 | 2014 |
| <u>SREDSTVA</u> | | <u>370.586.059</u> | <u>343.776.934</u> |
| Neopredmetena sredstva | 2.10.1 | 488.758 | 639.713 |
| Opredmetena osnovna sredstva | 2.10.2 | 137.175 | 147.041 |
| Finančne naložbe | 2.10.3 | 240.185.363 | 209.289.856 |
| - Finančne naložbe v posojila in depozite | 2.10.3 | 6.702.184 | 2.811.536 |
| - Finančne naložbe v posesti do zapadlosti | 2.10.3 | 25.820.551 | 21.959.163 |
| - Finančne naložbe razpoložljive za prodajo | 2.10.3 | 207.662.628 | 184.519.157 |
| Sredstva zavarovancev, ki prevzemajo naložbeno tveganje | 2.10.4 | 127.566.988 | 130.865.965 |
| Znesek zavarovalno-tehničnih rezervacij prenesen pozavarovateljem | 2.10.9 | 436.461 | 495.074 |
| Terjatve | 2.10.5 | 400.577 | 1.620.941 |
| - Terjatve iz neposrednih zavarovalnih poslov | 2.10.5 | 293.621 | 148.119 |
| - Terjatve iz pozavarovanja in sozavarovanja | 2.10.5 | 44 | 0 |
| - Druge terjatve | 2.10.5 | 106.912 | 1.472.821 |
| Druga sredstva | 2.10.6 | 456.226 | 447.857 |
| Denar in denarni ustrezniki | 2.10.7 | 914.511 | 270.487 |
| <u>KAPITAL IN OBVEZNOSTI</u> | | <u>370.586.059</u> | <u>343.776.934</u> |
| Kapital | 2.10.8 | 55.739.456 | 53.100.935 |
| - Osnovni kapital | 2.10.8 | 7.043.899 | 7.043.899 |
| - Kapitalske rezerve | 2.10.8 | 58.625 | 58.625 |
| - Rezerve iz dobička | 2.10.8 | 26.475.312 | 20.861.584 |
| - Presežek iz prevrednotenja | 2.10.8 | 15.072.625 | 19.523.099 |
| - Preneseni čisti poslovni izid | 2.10.8 | 0 | 0 |
| - Čisti poslovni izid poslovnega leta | 2.10.8 | 7.088.994 | 5.613.728 |
| Obveznosti | | 314.846.604 | 290.675.999 |
| Zavarovalno-tehnične rezervacije | 2.10.9 | 180.846.446 | 152.828.300 |
| - Prenosne premije | 2.10.9 | 535.282 | 569.697 |
| - Matematične rezervacije | 2.10.9 | 111.527.410 | 103.927.138 |
| - Škodne rezervacije | 2.10.9 | 4.741.918 | 4.911.773 |
| - Druge zavarovalno-tehnične rezervacije | 2.10.9 | 64.041.837 | 43.419.691 |
| Zavarovalno-tehnične rezervacije v korist življenjskih zavarovancev, ki prevzemajo naložbeno tveganje | 2.10.9 | 127.624.624 | 130.750.253 |
| Druge rezervacije | 2.10.10 | 55.909 | 81.973 |
| Odložene obveznosti za davek | 2.10.11 | 3.065.154 | 3.952.088 |
| Obveznosti iz poslovanja | 2.10.12 | 2.029.430 | 2.227.860 |
| - Obveznosti iz neposrednih zavarovalnih poslov | 2.10.12 | 1.620.295 | 1.977.335 |
| - Obveznosti iz pozavarovanja in sozavarovanja | 2.10.12 | 76.141 | 71.108 |
| - Obveznosti za odmerjeni davek | 2.10.12 | 332.995 | 179.417 |
| Ostale obveznosti | 2.10.13 | 1.225.040 | 835.525 |

Računovodske politike in pojasnila so prikazana v točki 2 računovodskega poročila.

1.2. Izkaz poslovnega izida

| | Pojasnila | Skupaj | |
|--|-----------|------------------|------------------|
| | | 2015 | 2014 |
| ČISTI PRIHODKI OD ZAVAROVALNIH PREMIJ | 2.10.14 | 62.235.610 | 54.829.882 |
| - Obračunane kosmate zavarovalne premije | 2.10.14 | 62.492.454 | 55.124.399 |
| - Obračunana premija oddana v pozavarovanje in sozavarovanje | 2.10.14 | -292.419 | -276.671 |
| - Sprememba prenosnih premij | 2.10.14 | 35.574 | -17.846 |
| PRIHODKI OD NALOŽB, od tega | 2.10.15 | 15.431.708 | 18.411.794 |
| - Sprememba poštene vrednosti naložb življenjskih zavarovancev, ki prevzemajo naložbeno tveganje | 2.10.15 | 6.381.606 | 11.276.032 |
| PRIHODKI OD PROVIZIJ | 2.10.18 | 1.517.543 | 1.365.670 |
| DRUGI PRIHODKI | 2.10.19 | 99.251 | 5.315 |
| ČISTI ODHODKI ZA ŠKODE | 2.10.21 | -36.187.823 | -21.629.731 |
| - Obračunani kosmati zneski škod | 2.10.21 | -36.318.487 | -21.132.859 |
| - Obračunani deleži pozavarovateljev in sozavarovateljev | 2.10.21 | -39.191 | 85.396 |
| - Sprememba škodnih rezervacij | 2.10.21 | 169.855 | -582.268 |
| SPREMEMBA DRUGIH ZAVAROVALNO-TEHNIČNIH REZERVACIJ | 2.10.20 | -28.222.416 | -29.868.447 |
| SPREMEMBA ZAVAROVALNO-TEHNIČNIH REZERVACIJ ZAVAROVANCEV, KI PREVZEMAJO NALOŽBENA TVEGANJA | 2.10.20 | 3.125.629 | -8.272.845 |
| OBRATOVALNI STROŠKI, od tega | 2.10.22 | -8.171.103 | -7.349.227 |
| - Stroški pridobivanja zavarovanj | 2.10.22 | -3.267.632 | -2.733.854 |
| ODHODKI NALOŽB, od tega | 2.10.16 | -577.310 | -116.226 |
| - Oslabitve finančnih sredstev, ki niso merjena po pošteni vrednosti skozi poslovni izid | 2.10.16 | -30.083 | -9.690 |
| DRUGI ZAVAROVALNI ODHODKI | 2.10.23 | -341.726 | -385.984 |
| DRUGI ODHODKI | 2.10.24 | -455.604 | -305.856 |
| POSLOVNI IZID PRED OBDAVČITVIJO | | 8.453.759 | 6.684.346 |
| ODHODEK ZA DAVEK | 2.10.25 | -1.364.765 | -1.070.618 |
| ČISTI POSLOVNI IZID OBRAČUNSKEGA OBDOBJA | | 7.088.994 | 5.613.728 |
| Osnovni čisti dobiček na delnico | 2.10.26 | 4.200 | 3.326 |

Računovodske politike in pojasnila so prikazana v točki 2 računovodskega poročila.

1.3. Izkaz vseobsegajočega donosa

| | Pojasnila | Skupaj | |
|--|----------------|------------------|-------------------|
| | | 2015 | 2014 |
| ČISTI DOBIČEK POSLOVNEGA LETA PO OBDAVČITVI | | 7.088.994 | 5.613.728 |
| DRUGI VSEOBSEGAJOČI DONOS PO OBDAVČITVI | | -4.450.473 | 11.739.813 |
| a) Postavke, ki se v kasnejših obdobjih ne bodo prerazvrščale v poslovni izid – aktuarski dobički/izgube z vključenim davkom | | 23.788 | 534 |
| b) Postavke, ki bodo v kasnejših obdobjih lahko prerazvrščene v poslovni izid | | -4.474.262 | 11.739.279 |
| - Čisti dobički/izgube iz ponovne izmere finančnih sredstev, razpoložljivih za prodajo | | -5.390.677 | 14.143.710 |
| * Dobički/izgube, pripoznani v presežku iz prevrednotenja | | -4.383.420 | 14.369.608 |
| * Prenos dobičkov/izgub iz presežka iz prevrednotenja v poslovni izid | | -1.007.257 | -225.898 |
| - Davek od postavk, ki bodo v kasnejših obdobjih lahko prerazvrščene v poslovni izid | | 916.415 | -2.404.431 |
| VSEOBSEGAJOČI DONOS POSLOVNEGA LETA | 2.10.27 | 2.638.521 | 17.353.541 |

Računovodske politike in pojasnila so prikazana v točki 2 računovodskega poročila.

1.4. Izkaz denarnih tokov

| | Pojasnila | 2015 | 2014 |
|---|-----------|--------------------|-------------------|
| A) Denarni tokovi pri poslovanju | | | |
| a) Postavke izkaza poslovnega izida | | 17.903.620 | 26.482.456 |
| 1. Obračunane čiste zavarovalne premije v obdobju | 2.10.14 | 62.200.036 | 54.847.728 |
| 3. Drugi poslovni prihodki (razen za prevrednotenje in brez zmanjšanja rezervacij) in finančni prihodki iz poslovnih terjatev | | 1.505.367 | 1.365.670 |
| 4. Obračunani čisti zneski škod v obdobju | 2.10.21 | -36.297.906 | -21.132.859 |
| 6. Čisti obratovalni stroški brez str. amortizacije in brez spremembe v razmejenih stroških pridobivanja zavarovanj | 2.10.22 | -7.910.755 | -7.108.342 |
| 8. Drugi poslovni odhodki brez amortizacije (razen za prevrednotenje in brez povečanje rezervacij) | | -408.621 | -428.865 |
| 9. Davki iz dobička in drugi davki, ki niso zajeti v poslovnih odhodkih | 2.10.25 | -1.184.500 | -1.060.877 |
| b) Spremembe čistih obratnih sredstev (terjatve za zavarovanja, druge terjatve, druga sredstva ter odloženih terjatev in obveznosti za davek) poslovnih postavk bilance stanja | | 52.195 | -345.268 |
| 1. Začetne manj končne terjatve iz neposrednih zavarovanj | | -381.834 | -201.905 |
| 2. Začetne manj končne terjatve iz pozavarovanj | | -44 | 0 |
| 3. Začetne manj končne druge terjatve iz (po) zavarovalnih poslov | | 99.251 | 5.315 |
| 4. Začetne manj končne druge terjatve in sredstva | | 1.357.540 | -1.394.212 |
| 7. Končni manj začetni dolgovi iz neposrednih zavarovanj | | -357.040 | 1.522.901 |
| 8. Končni manj začetni dolgovi iz pozavarovanj | | 5.033 | 3.214 |
| 9. Končni manj začetni drugi poslovni dolgovi | | -1.147.163 | 130.320 |
| 10. Končne manj začetne ostale obveznosti (razen prenosnih premij) | | 476.453 | -410.901 |
| c) Prebitek prejemkov pri poslovanju ali prebitek izdatkov pri poslovanju (a+b) | | 17.955.815 | 26.137.188 |
| B) Denarni tokovi pri naložbenju | | | |
| a) Prejemki pri naložbenju | | 110.448.191 | 86.902.459 |
| 1. Prejemki od obresti, ki se nanašajo na naložbenje in na: | | 7.106.575 | 6.309.909 |
| - naložbe, financirane iz zavarovalno-tehničnih rezervacij | | 6.811.845 | 5.976.585 |
| - druge naložbe | | 294.730 | 333.323 |
| 2. Prejemki od dividend in deležev iz dobička drugih, ki se nanašajo na: | | 536.206 | 483.863 |
| - naložbe, financirane iz zavarovalno-tehničnih rezervacij | | 536.206 | 483.863 |
| 4. Prejemki od odtujitve opredmetenih osnovnih sredstev, financiranih iz: | | 45 | 120 |
| - drugih virov | | 45 | 120 |

| | Pojasnila | 2015 | 2014 |
|-----------|---|---------------------|---------------------|
| 5. | Prejemki od odtujitve dolgoročnih finančnih naložb, financiranih iz: | 42.549.740 | 17.871.108 |
| | - zavarovalno-tehničnih rezervacij | 40.559.161 | 15.905.108 |
| | - drugih virov | 1.990.580 | 1.966.000 |
| 6. | Prejemki od odtujitve kratkoročnih finančnih naložb, financiranih iz: | 60.255.625 | 62.237.458 |
| | - zavarovalno-tehničnih rezervacij | 48.873.310 | 51.907.458 |
| | - drugih virov | 11.382.316 | 10.330.000 |
| b) | Izdatki pri naložbenju | -127.759.982 | -113.113.731 |
| 1. | Izdatki za pridobitev neopredmetenih sredstev | 2.10.1 -63.751 | -119.365 |
| 2. | Izdatki za pridobitev opredmetenih osnovnih sredstev, financiranih iz: | 2.10.2 -28.898 | -58.538 |
| | - drugih virov | -28.898 | -58.538 |
| 3. | Izdatki za pridobitev dolgoročnih finančnih naložb, financiranih iz: | -63.076.739 | -54.765.828 |
| | - zavarovalno-tehničnih rezervacij | -62.710.940 | -52.124.323 |
| | - drugih virov | -365.799 | -2.641.505 |
| 4. | Izdatki za pridobitev kratkoročnih finančnih naložb, financiranih iz: | -64.590.595 | -58.170.000 |
| | - zavarovalno-tehničnih rezervacij | -50.180.000 | -48.090.000 |
| | - drugih virov | -14.410.595 | -10.080.000 |
| c) | Prebitek prejemkov pri naložbenju ali prebitek izdatkov pri naložbenju (a + b) | -17.311.791 | -26.211.272 |
| Č) | Končno stanje denarnih sredstev in njihovih ustreznikov | 914.511 | 270.487 |
| | x) Denarni izid v obdobju (seštevek prebitkov Ac, Bc in Cc) | 644.025 | -74.084 |
| | + | | |
| | y) Začetno stanje denarnih sredstev in njihovih ustreznikov | 270.487 | 344.570 |

Izkaz denarnih tokov je pripravljen v skladu s Sklepom o letnem poročilu in trimesečnih računovodskih izkazih zavarovalnic – SKL 2009, ki ga je izdala Agencija za zavarovalni nadzor (Ur.l.RS, št. 47/2009, 57/2009 - popr., 99/2010, 47/2011, 62/2013, 79/2013 in 89/2014)), v nadaljevanju besedila Sklep AZN SKL-2009.

Izkaz denarnih tokov prilagojen MSRP in pojasnila v zvezi z njim so prikazana v točki 2.10.28 računovodskega poročila.

1.5. Izkaz sprememb lastniškega kapitala

Izkaz sprememb lastniškega kapitala za obdobje od 1.1.2015 do 31.12.2015

| | I. Osnovni kapital | II. Kapitalske rezerve | III. Rezerve iz dobička | | IV. Presežek iz prevrednotenja | V. Zadržani čisti poslovni izid | VI. Čisti poslovni izid poslovnega leta | SKUPAJ KAPITAL (od 1 do 11) |
|--|--------------------|------------------------|-------------------------|--------------------------|--------------------------------|---------------------------------|---|-----------------------------|
| | | | Zakonske in statutarne | Druge rezerve iz dobička | | | | |
| 1. Stanje konec prejšnjega poslovnega leta | 7.043.899 | 58.625 | 645.764 | 20.215.820 | 19.523.099 | 0 | 5.613.728 | 53.100.935 |
| 4. ZĀČETNO STANJE V POSLOVNEM OBDOBJU (1+2+3) | 7.043.899 | 58.625 | 645.764 | 20.215.820 | 19.523.099 | 0 | 5.613.728 | 53.100.935 |
| 5. Vseobsegajoči donos poslovnega leta po obdavčitvi | 0 | 0 | 0 | 0 | -4.450.473 | 0 | 7.088.994 | 2.638.521 |
| a) čisti poslovni izid | 0 | 0 | 0 | 0 | 0 | 0 | 7.088.994 | 7.088.994 |
| b) drugi vseobsegajoči donos | 0 | 0 | 0 | 0 | -4.450.473 | 0 | 0 | -4.450.473 |
| 6. Vpis (ali vplačilo) novega kapitala | 0 | 0 | 0 | 0 | 0 | 0 | 0 | 0 |
| 11. Razporeditev čistega dobička v rezerve iz dobička | 0 | 0 | 0 | 0 | 0 | 0 | 0 | 0 |
| - po sklepu skupščine | 0 | 0 | 0 | 5.613.728 | 0 | 0 | -5.613.728 | 0 |
| - po sklepu uprave | 0 | 0 | 0 | 0 | 0 | 0 | 0 | 0 |
| 15. KONČNO STANJE V POSLOVNEM OBDOBJU (4+5+6+7+8+9+10+11+12+13+14) | 7.043.899 | 58.625 | 645.764 | 25.829.547 | 15.072.625 | 0 | 7.088.994 | 55.739.456 |

Računovodske politike in pojasnila so prikazana v točki 2 računovodskega poročila (pojasnila stanj in gibanj v točki 2.10.8).

Izkaz sprememb lastniškega kapitala za obdobje od 1.1.2014 do 31.12.2014

| | I. Osnovni kapital | II. Kapitalske rezerve | Rezerve iz dobička | | IV. Presežek iz prevrednotenja | V. Zadržani čisti poslovni izid | VI. Čisti poslovni izid poslovnega leta | SKUPAJ KAPITAL (od 1 do 11) |
|---|--------------------|------------------------|------------------------|--------------------------|--------------------------------|---------------------------------|---|-----------------------------|
| | | | Zakonske in statutarne | Druge rezerve iz dobička | | | | |
| 1. Stanje konec prejšnjega poslovnega leta | 7.043.899 | 58.625 | 645.764 | 9.623.084 | 7.783.285 | 5.240.140 | 5.352.596 | 35.747.394 |
| 4. ZAČETNO STANJE V POSLOVNEM OBDOBJU (1+2+3) | 7.043.899 | 58.625 | 645.764 | 9.623.084 | 7.783.285 | 5.240.140 | 5.352.596 | 35.747.394 |
| 5. Vseobsegajoči donos poslovnega leta po obdavčitvi | 0 | 0 | 0 | 0 | 11.739.813 | 0 | 5.613.728 | 17.353.541 |
| a) čisti poslovni izid | 0 | 0 | 0 | 0 | 0 | 0 | 5.613.728 | 5.613.728 |
| b) drugi vseobsegajoči donos | 0 | 0 | 0 | 0 | 11.739.813 | 0 | 0 | 11.739.813 |
| 6. Vpis (ali vplačilo) novega kapitala | 0 | 0 | 0 | 0 | 0 | 0 | 0 | 0 |
| 11. Razporeditev čistega dobička v rezerve iz dobička | 0 | 0 | 0 | 10.592.736 | 0 | -5.240.140 | -5.352.596 | 0 |
| - po sklepu skupščine | 0 | 0 | 0 | 10.592.736 | 0 | -5.240.140 | -5.352.596 | 0 |
| - po sklepu uprave | 0 | 0 | 0 | 0 | 0 | 0 | 0 | 0 |
| 15. KONČNO STANJE V POSLOVNEM OBDOBJU (4+5+6+7+8+9+10+11+12+13+14) | 7.043.899 | 58.625 | 645.764 | 20.215.820 | 19.523.099 | 0 | 5.613.728 | 53.100.935 |

Računovodske politike in pojasnila so prikazana v točki 2 računovodskega poročila (pojasnila stanj in gibanj v točki 2.10.8).

2 Pojasnila k računovodskim izkazom

2.1 Poročevalska enota

NLB Vita, življenjska zavarovalnica d.d. Ljubljana (skrajšana firma: NLB Vita d.d. Ljubljana) je življenjska zavarovalnica s sedežem na Trgu republike 3 v Ljubljani. NLB Vita ponuja življenjska, nezgodna in zdravstvena zavarovanja, za katere je pridobila dovoljenje Agencije za zavarovalni nadzor (v nadaljevanju: AZN). Zavarovalnica posluje izključno na slovenskem trgu in na dan 31.12.2015 zaposluje 40 oseb.

Ustanoviteljici in lastnici zavarovalnice sta Nova Ljubljanska banka d.d., Ljubljana in družba KBC Insurance NV, Leuven, Belgija in vsaka ima v zavarovalnici 50% kapitalski delež. Konsolidirana letna poročila teh družb je mogoče pridobiti na njihovih sedežih. Udeleženci v kapitalu zavarovalnice, ki sestavljata konsolidirano letno poročilo za najširši krog družb v skupini in v razmerju do katerih je NLB Vita d.d. Ljubljana odvisna družba sta Nova Ljubljanska banka d.d., Ljubljana, Trg republike 2 in KBC Bankverzekeringsholding NV; Brussel, Havenlaan 2, Belgija. Konsolidirana letna poročila teh družb je mogoče pridobiti na njihovih sedežih.

NLB Vita nima kapitalskih naložb v odvisne družbe, zato sestavlja le individualne računovodske izkaze.

Letno poročilo skladno z MSRP sprejetimi s strani EU ter določbami zakona o gospodarskih družbah (ZGD-1) in statutom družbe sestavi uprava družbe ter ga skupaj s predlogom za uporabo bilančnega dobička in revizorjevim poročilom predloži nadzornemu svetu v potrditev in sprejem.

Nadzorni svet je dolžan preveriti sestavljeno letno poročilo in predlog za uporabo bilančnega dobička. O ugotovitvah iz preveritve letnega poročila mora nadzorni svet sestaviti pisno poročilo za skupščino družbe. V poročilu mora nadzorni svet zavzeti stališče do revizorjevega poročila in morebitne pripombe nanj ter se izreči, ali letno poročilo potrjuje. Če nadzorni svet letno poročilo potrdi, je sprejeto.

Skupščina je pristojna za sprejetje letnega poročila samo, če nadzorni svet poročila ni potrdil ali če organi vodenja ali nadzora prepustijo odločitev o sprejetju letnega poročila skupščini.

2.2 Podlaga za sestavo

2.2.1 Izjava o skladnosti in uporaba MSRP

Izjava o skladnosti z MSRP

Računovodski izkazi zavarovalnice NLB Vita, življenjska zavarovalnica d.d. Ljubljana so za leto 2015 pripravljene v skladu z Mednarodnimi standardi računovodskega poročanja (MSRP), izdanimi s strani International Accounting Standard Board (IASB) in sprejetimi s strani EU, , ter s pojasnili, ki jih sprejema Odbor za pojasnjevanje mednarodnih standardov računovodskega poročanja (OPMSRP) in jih je sprejela tudi Evropska unija, z zahtevami Zakona o zavarovalništvu (ZZavar) in v skladu z določili Zakona o gospodarskih družbah (ZGD).

Uprava zavarovalnice je računovodske izkaze potrdila dne 22.2.2016.

Podlaga za pripravo računovodskih izkazov

Računovodski izkazi Zavarovalnice so pripravljene ob predpostavki časovne neomejenosti delovanja družbe. Računovodski izkazi predstavljajo posamične računovodske izkaze Zavarovalnice, ki so pripravljene na podlagi izvirnih vrednosti, razen v spodaj navedenih primerih, kjer je upoštevana poštena vrednost:

- finančna sredstva, pripoznana po pošteni vrednosti preko poslovnega izida in
- finančna sredstva, razpoložljiva za prodajo.

Pri pripravi izkaza finančnega položaja se posamezne postavke sredstev in obveznosti razvršča po skupinah, in sicer glede na njihovo naravo in v vrstnem redu njihove udenarljivosti oziroma zapadlosti v plačilo. V dodatnih razkritjih so predstavljeni kratkoročna in nekratkoročna sredstva ter kratkoročne in nekratkoročne obveznosti kot ločene postavke, odvisno od tega, ali se pričakuje, da bodo plačani ali poravnani v največ dvanajstih mesecih po datumu izkaza finančnega položaja (kratkoročna) ali v več kakor dvanajstih mesecih po datumu izkaza finančnega položaja (nekratkoročna).

Finančna sredstva in obveznosti so v izkazu finančnega položaja pobotana samo v primeru, ko za to obstajata pravna pravica in namen neto poravnave ali istočasna realizacija sredstva ter poravnava obveznosti. Prihodki in odhodki niso pobotani v izkazu poslovnega izida, razen če tako določajo standardi, pojasnila ali je to podrobno opredeljeno v računovodskih politikah Zavarovalnice.

2.2.2 Implementacija novih in dopoljenih računovodskih standardov

V poslovnem letu je NLB Vita vpeljala vse nove in dopoljene standarde ter pojasnila, ki sta jih izdala Odbor za mednarodne računovodske standarde (OMRS) in Odbor za pojasnjevanje mednarodnih standardov računovodskega poročanja (OPMSRP), katerih uporaba je obvezna za poročevalsko obdobje, ki se začne s 1. januarjem 2015 in ki so bili sprejeti s strani EU.

Novi standardi in pojasnila, ki še niso veljavna

Standardi in pojasnila, ki so predstavljeni v nadaljevanju, do datuma računovodskih izkazov še niso stopili v veljavo. Zavarovalnica bo ustrezne standarde in pojasnila uporabila pri pripravi svojih računovodskih izkazov ob njihovi uveljavitvi.

MSRP 9, Finančni instrumenti

Julija 2014 je Odbor za mednarodne računovodske standarde objavil končno različico standarda MSRP 9 Finančni instrumenti, ki vsebuje zahteve vseh posameznih faz projekta prenove MSRP 9 in nadomešča standard MRS 39, Finančni instrumenti: Pripoznavanje in merjenje, ter vse predhodne različice standarda MSRP 9. Prenovljeni standard uvaja nove zahteve glede razvrščanja in merjenja finančnih sredstev in obveznosti, pripoznanja njihove oslabilve in računovodskega varovanja pred tveganji. Prenovljeni standard MSRP 9 velja za poslovna obdobja z začetkom 1. januarja 2018 ali pozneje. Zgodnja uporaba standarda je dovoljena. Spremembe standarda morajo podjetja uporabiti za nazaj, pri čemer pa predstavitev primerjanih podatkov ni obvezna. Zgodnja uporaba predhodnih

različic standarda MSRP 9, ki so bile objavljene v letih 2009, 2010 in 2013, je dovoljena pod pogojem, da je podjetje izvedlo prehod na MSRP kadarkoli v obdobju pred 1. februarjem 2015. Standarda še ni potrdila Evropska unija.

Zavarovalnica predvideva, da dopolnitev ne bo pomembno vplivala na računovodske izkaze.

MSRP 14, Razmejitev, ki izhajajo iz reguliranih storitev

MSRP 14 je neobvezen standard, ki podjetjem omogoča, da ob prvi uporabi Mednarodnih standardov računovodskega poročanja v večji meri nadaljujejo z obračunavanjem razmejitev, ki izhajajo iz reguliranih storitev v skladu s predhodno splošno sprejetimi računovodskimi načeli. Podjetja, ki se odločijo za uporabo novega standarda, morajo regulirane postavke časovnih razmejitev pripoznati ločeno v izkazu finančnega položaja, v ločenih postavkah v izkazu uspeha in izkazu drugega vseobsegajočega dobička pa razkriti vse spremembe na teh kontih. Standard od podjetij zahteva razkritje značilnosti reguliranja in s tem povezanih tveganj ter njegov vpliv na računovodske izkaze podjetij. Standard MSRP 14 velja za letna obdobja, ki se začnejo 1. januarja 2016 ali pozneje. Standarda še ni potrdila Evropska unija.

Zavarovalnica predvideva, da dopolnitev ne bo vplivala na računovodske izkaze.

MSRP 15, Prihodki iz pogodb s strankami

Odbor za mednarodne računovodske standarde je maja 2014 objavil standard MSRP 15, ki uvaja nov pet-stopenjski model pripoznanja prihodkov, ki jih podjetje doseže na podlagi pogodb s strankami. V skladu z določili MSRP 15 podjetje pripozna prihodke v višini, ki odraža znesek kupnine, za katero podjetje meni, da mu pripada iz naslova prenosa blaga in posredovanja storitev kupcu. Računovodska načela iz MSRP 15 tako nudijo bolj strukturiran pristop pri merjenju in pripoznanju prihodkov. Nov standard velja za vsa podjetja in nadomešča obstoječe zahteve Mednarodnih standardov računovodskega poročanja v zvezi s pripoznavanjem prihodkov. Popolna uporaba novega standarda velja za letna obdobja, ki se začnejo 1. januarja 2017 ali pozneje, prilagojeno obliko standarda pa morajo podjetja uporabiti za nazaj. Zgodnja uporaba standarda je dovoljena. Standarda še ni potrdila Evropska unija.

Zavarovalnica pregleduje vpliv novega standarda in ga bo uporabila ob njegovi uveljavitvi.

Dopolnitve MSRP 11, Skupni aranžmaji: obračunavanje nakupa deležev

Skladno z dopolnili MSRP 11 mora podjetje, ki je stranka v skupnem obvladovanju, pri obračunu nakupa deleža v skupaj obvladovanem podjetju, katerega dejavnost predstavlja poslovanje, uporabiti ustrezna računovodska načela standarda MSRP 3, ki veljajo za obračunavanje poslovnih združitvev. Dopolnitve dodatno pojasnjujejo, da ob nakupu dodanih deležev v istem skupaj obvladovanem podjetju podjetje svojih obstoječih deležev ne sme ponovno izmeriti, vse dokler obstaja skupno obvladovanje. Poleg tega je Odbor v obseg standarda MSRP 11 vključil izjeme, ki določajo, da dopolnila ne veljajo v primeru, da stranke, ki so udeležene v skupnem obvladovanju (vključno s podjetjem, ki poroča), obvladuje isto matično podjetje.

Dopolnila veljajo za obračunavanje nakupa tako prvotnih deležev v skupaj obvladovanem podjetju kakor tudi dodatnih deležev v istem skupaj obvladovanem podjetju. Dopolnila veljajo za letna obdobja, ki se začnejo 1. januarja 2016 ali pozneje. Zgodnja uporaba standarda je dovoljena. Dopolnil standarda še ni potrdila Evropska unija.

Zavarovalnica predvideva, da dopolnitev ne bo vplivala na računovodske izkaze.

Dopolnitve MRS 16 in MRS 38, Pojasnilo o sprejemljivih metodah za obračun amortizacije

S temi dopolnitvami Odbor pojasnjuje računovodska načela standardov MRS 16 in MRS 38, ki določajo, da prihodki odražajo vzorec ekonomskih koristi, ki jih podjetje ustvarja pri poslovanju (katerega del je tudi sredstvo), in ne ekonomske koristi, ki jih podjetje izkoristi z uporabo sredstva. Glede na to za obračun amortizacije opredmetenih osnovnih sredstev podjetje ne more uporabiti prihodkovne metode, lahko pa jo v zelo omejenih okoliščinah uporabi za obračun amortizacije neopredmetenih dolgoročnih sredstev.

Dopolnitve veljajo za letna obdobja, ki se začnejo 1. januarja 2016 ali pozneje. Zgodnja uporaba je dovoljena. Dopolnil standardov še ni potrdila Evropska unija.

Zavarovalnica predvideva, da dopolnitev ne bo pomembno vplivala na računovodske izkaze.

Dopolnitve MRS 16 in MRS 41, Kmetijstvo: rodovitne rastline (Bearer Plants)

Dopolnitve standardov spreminjajo zahteve pri obračunavanju bioloških sredstev, ki izpolnjujejo opredelitev rodovitnih rastlin. V skladu s temi dopolnitvami biološka sredstva, ki izpolnjujejo opredelitev rodovitnih rastlin, ne spadajo več v okvir zahtev MRS 41, temveč MRS 16. Tako mora v skladu z zahtevami MRS 16 podjetje po prvotnem pripoznanju rodovitnih rastlin te izmeriti po skupnih stroških (pred zapadlostjo) in z uporabo stroškovnega modela oziroma modela prevrednotenja (po zapadlosti).

Poleg tega dopolnitve MRS 16 in MRS 41 zahtevajo, da podjetja pridelek, ki raste na rodovitnih rastlinah, izmerijo po pošteni vrednosti, zmanjšani za stroške prodaje v skladu z določili MRS 41. Vladne subvencije za rodovitne rastline morajo podjetja obračunati v skladu z MRS 20, Obračunavanje državnih podpor in razkrivanje državne pomoči. Dopolnitve, ki so veljavne za letna obdobja, ki se začnejo 1. januarja 2016 ali pozneje, morajo podjetja uporabiti za nazaj. Zgodnja uporaba standardov je dovoljena. Dopolnil standardov še ni potrdila Evropska unija.

Zavarovalnica predvideva, da dopolnitev ne bo vplivala na računovodske izkaze.

Spremembe MRS 27: Uporaba kapitalne metode v ločenih računovodskih izkazih

Dopolnitve standarda MRS 27 podjetjem omogočajo, da v svojih ločenih računovodskih izkazih naložbe v odvisne družbe, skupaj obvladovana in pridružena podjetja pripoznajo po kapitalski metodi. Podjetja, ki svoje računovodske izkaze že sedaj pripravljajo v skladu z mednarodnimi standardi računovodskega poročanja MSRP in, ki želijo narediti prehod na kapitalsko metodo, morajo te dopolnitve upoštevati tudi v računovodskih izkazih predhodnega obdobja. Obenem dopolnilo pojasnjuje, da morajo podjetja pri prehodu na MSRP in uporabi kapitalne metode, to metodo uporabiti z dnem prehoda na MSRP. Dopolnitve veljajo za letna obdobja, ki se začnejo 1. januarja 2016 ali

pozneje, pri čemer je dovoljena zgodnejša uporaba. Dopolnitve ne vplivajo na računovodske izkaze zavarovalnice.

Spremembe MSRP 10 in MRS 28: Prodaja ali prispevek sredstev med vlagateljem in njegovim pridruženim ali skupaj obvladovanim podjetjem

Dopolnila obravnavajo nasprotja med določili MSRP 10 in MRS 28 pri obračunu izgube obvladovanja nad odvisno družbo ob njeni prodaji ali prenosu na pridruženo ali skupaj obvladovano podjetje.

Dopolnila pojasnjujejo, da mora podjetje, kadar gre za poslovanje kot ga določa MSRP 3, pripoznati celoten znesek dobička ali izgube pri prodaji ali prispevku sredstva med vlagateljem in njegovim pridruženim ali skupaj obvladovanim podjetjem. Vse dobičke ali izgube iz prodaje ali prispevka sredstev, ki niso del poslovanja, podjetje pripozna le v obsegu, ki ne predstavlja vlagateljevega deleža v pridruženem ali skupaj obvladovanem podjetju. Dopolnila veljajo za letna obdobja, ki se začnejo s 1. januarjem 2016 ali pozneje, pri čemer je dovoljena zgodnja uporaba.

Zavarovalnica predvideva, da dopolnitev ne bo vplivala na računovodske izkaze.

Dopolnitve za standarde in pojasnila, sprejeta v obdobju 2012-2014

V obdobju 2012-2014 je Upravni odbor za mednarodne računovodske standarde objavil sklop sprememb spodaj navedenih standardov, ki so veljavni za letna obdobja z začetkom 1. januarja 2016 ali kasneje. Zgodnja uporaba spremenjenih in dopoljenih standardov je dovoljena.

Dopolnitve MSRP 5, Nekratkoročna sredstva za prodajo in ustavljeno poslovanje: sprememba metode odsvojitve sredstev

Dopolnilo pojasnjuje, da sprememba metode odsvojitve sredstev (s prodajo ali razdelitvijo med lastnike) ne predstavlja novega načrta prodaje temveč le nadaljevanje prvotnega načrta in tako ne pride do prekinitve izpolnjevanja zahtev MSRP 5. Spremenjeni standard velja za letna obdobja z začetkom 1. januarja 2016 ali kasneje.

Dopolnila vsebujejo posebna navodila v zvezi s prerazvrstitvijo sredstva ali skupine sredstev za prodajo iz skupine za prodajo v skupino za razdelitev sredstva lastnikom (ali obratno), ali v primeru prenehanja računovodskega obračunavanja skupine sredstev za razdelitev lastnikom. Dopolnila tako določajo, da:

- taka prerazvrstitev sredstev ne predstavlja novega načrta prodaje ali razdelitve lastnikom in, da mora podjetje upoštevati vse zahteve v zvezi s prerazvrstitvijo, predstavitvijo in merjenjem, ki veljajo za novo metodo odsvojitve sredstev; in
- podjetje mora sredstva, ki ne izpolnjujejo meril za pripoznanje v okviru skupine sredstev za razdelitev med lastnike (in tudi ne izpolnjujejo sodil za pripoznanje v skupini sredstev za prodajo), obravnavati enako kot sredstva, ki prenehajo izpolnjevati sodila za pripoznanje v skupini sredstev za prodajo.

Zavarovalnica predvideva, da dopolnitev ne bo vplivala na računovodske izkaze.

Dopolnitve MSRP 7, Finančni instrumenti: razkritja vezana na storitvene pogodbe in uporaba dopolnil v ločenih računovodskih izkazih podjetja s posledičnim vplivom na dopolnitev mednarodnega računovodskega standarda MSRP 1

Dopolnilo pojasnjuje, da lahko storitvena pogodba, v kateri je določena cena storitev, predstavlja neprestano udeležbo v finančnem sredstvu. Poleg tega dopolnilo tudi pojasnjuje, da v zgoščenih medletnih računovodskih izkazih podjetij razkritja, v skladu z MSRP 7 v zvezi s pobotanjem finančnih sredstev in finančnih obveznosti, niso potrebna.

Dopolnila standarda nudijo dodatno navodilo glede razkritij, ki so potrebna v zvezi s prenosnim sredstvom in pojasnjujejo, kdaj predstavlja storitvena pogodba neprestano udeležbo v finančnem sredstvu. 42C(c) člen MSRP 7 določa, da posreden aranžma v okviru storitvene pogodbe sam po sebi ne predstavlja neprestane udeležbe z vidika razkritij pri prenosu finančnega sredstva.

Uporaba sprememb in dopolnil mednarodnega standarda MSRP 7 pri pripravi medletnih računovodskih izkazov

Dopolnilo pojasnjuje uporabo dopolnil in sprememb standarda MSRP 7 pri razkrivanju pobotanj finančnih sredstev in obveznosti v zgoščenih medletnih računovodskih izkazih.

Spremembe in dopolnila mednarodnega standarda MSRP 7 je Upravni odbor za mednarodne standarde računovodskega poročanja sprejel z namenom, da bi odpravil negotovost glede tega, ali mora podjetje pri pobotanju svojih finančnih sredstev in obveznosti v svojih zgoščenih medletnih računovodskih izkazih vključiti razkritja na podlagi zahtev, ki so bile objavljene decembra 2011 in, ki veljajo za letna obdobja z začetkom 1. januarja 2013 ali kasneje.

Spremembe in dopolnila standarda veljajo za prihodnja obdobja v skladu z mednarodnim računovodskim standardom MRS 8 Računovodske usmeritve, spremembe računovodskih ocen in napak.

Zavarovalnica predvideva, da dopolnitev ne bo pomembno vplivala na računovodske izkaze.

Dopolnitve MRS 19, Zasluzki zaposlencev: diskontna stopnja - vprašanje regionalnega trga

Dopolnilo pojasnjuje, da mora podjetje pri oceni diskontne stopnje za izračun pozaposlitvenih zaslužkov, visoko kakovostne podjetniške obveznice izkazati v enaki valuti kot svoje obveznosti v zvezi z zaslužki zaposlencev. To pomeni, da mora podjetje globino trga visoko kakovostnih podjetniških obveznic oceniti na podlagi valute v kateri je izražena obveznost.

Dopolnila standarda veljajo od začetka prvega primerjalnega obdobja, ki je predstavljeno v prvih računovodskih izkazih, ki so pripravljene na podlagi prenovljenega in dopoljenega standarda. Vse prvotne prilagoditve mora podjetje pripoznati v zadržanem dobičku v otvoritvenem stanju tega obdobja. Dopolnjen standard velja za letna obdobja z začetkom 1. januarja 2016 ali kasneje.

Zavarovalnica predvideva, da dopolnitev ne bo pomembno vplivala na računovodske izkaze.

Dopolnitve MRS 34, Medletno računovodsko poročanje: razkritje informacij »drugje v medletnem računovodskem poročilu«

Dopolnilo pojasnjuje, da mora podjetje razkritja po mednarodnem standardu MRS 34 vključiti v vsebino medletnega poročila in ne v same medletne računovodske izkaze ter v medletnih računovodskih izkazih navesti sklic na ustrezna poglavja medletnega poročila. Poleg tega mora podjetje medletno poročilo posredovati uporabnikom na enaki podlagi in istočasno kot medletne računovodske izkaze.

Dopolnjen standard velja za prihodnja obdobja v skladu z določili mednarodnega računovodskega standarda MRS 8 Računovodske usmeritve, spremembe računovodskih ocen in napak.

Zavarovalnica predvideva, da dopolnitev ne bo pomembno vplivala na računovodske izkaze.

Dopolnila MRS 1: Spodbuda razkritja

Dopolnila standarda MRS 1 Predstavljanje računovodskih izkazov pojasnjujejo, ne pa pomembno spreminjajo obstoječih zahtev standarda. Med drugim dopolnila pojasnjujejo:

- zahteve MRS 1 v zvezi s pomembnostjo,
- da lahko podjetje posamezne postavke v izkazu poslovnega izida, vseobsegajočega dobička in izkazu finančnega položaja zanemari,
- da lahko podjetje prosto izbere vrstni red predstavitve pojasnil k računovodskim izkazom in,
- da mora podjetje pripoznanje deleža v vseobsegajočem dobičku pridruženega ali skupaj obvladovanega podjetja po kapitalski metodi prikazati v skupnem znesku v eni postavki in ga razporediti med postavke, ki jih podjetje ne bo naknadno prerazvrstilo v izkaz poslovnega izida,

Poleg tega dopolnila pojasnjujejo zahteve pri dodatni predstavitvi vmesnih zneskov v izkazu finančnega položaja, izkazu poslovnega izida ali izkazu vseobsegajočega dobička. Dopolnila veljajo za letna obdobja z začetkom 1 januarja 2016 ali pozneje, pri čemer je dovoljena zgodnja uporaba.

Zavarovalnica predvideva, da dopolnitev ne bo pomembno vplivala na računovodske izkaze

Dopolnila standardov MSRP 10, MSRP 12 in MRS 28 Naložbena podjetja: Uporaba izjeme od zahtev konsolidacije

Dopolnila pojasnjujejo vprašanja s katerimi se podjetja srečujejo pri uporabi izjeme od konsolidacije pri naložbenih podjetjih na podlagi določil MSRP 10. Dopolnila pojasnjujejo, da izjeme od predstavitve konsolidiranih računovodskih izkazov veljajo za matično družbo, ki je odvisna družba investicijskega podjetja, kadar investicijsko podjetje svoje deleže v vseh svoje odvisnih družbah izmeri po pošteni vrednosti.

Poleg tega dopolnila tudi pojasnjujejo, da je v konsolidacijo vključena samo odvisna družba, ki ni obenem investicijsko podjetje in, ki investicijskemu podjetju nudi podporne storitve. Vse ostale odvisne družbe investicijskega podjetja se izmerijo po pošteni vrednosti. Dopolnila standarda MRS 28 Investicije v pridružena in skupaj obvladovana podjetja omogočajo investitorju, da pri uporabi kapitalne metode, ohrani metodo poštene vrednosti, ki jo pridružena in skupaj obvladovana podjetja

investicijskega podjetja uporabijo pri merjenju svojih deležev v odvisnih družbah. Dopolnila veljajo za letna obdobja z začetkom 1. januarja 2016 ali kasneje, pri čemer je dovoljena zgodnja uporaba.

Zavarovalnica predvideva, da dopolnitev ne bo pomembno vplivala na računovodske izkaze

Novi standardi

Računovodske usmeritve, uporabljene pri pripravi računovodskih izkazov, so enake kot pri pripravi računovodskih izkazov za poslovno leto, končano 31. decembra 2014, z izjemo novo sprejetih ali spremenjenih pojasnil, ki so stopili v veljavo s 1. januarjem 2015 in so navedeni v nadaljevanju.

Novi sprejeti standardi in pojasnila, ki so stopili v veljavo s 1. 1. 2015

Dopolnitve MRS 19, Zasluzki zaposlencev – Programi z določenimi zasluzki: Prispevki zaposlenih

Dopolnilo obravnava prispevke zaposlencev ali tretjih v program z določenimi zasluzki. V kolikor so prispevki odvisni od delovne dobe, jih mora podjetje pripisati delovni dobi zaposlenca in jih pripoznati kot negativno ugodnost. Dopolnilo tako pojasnjuje, da lahko podjetje prispevke zaposlencev, ki niso odvisni od delovne dobe zaposlenca, pripozna kot zmanjšanje stroškov dela v obdobju v katerem je storitev opravljena, in jih ne porazdeli skozi celotno delovno dobo zaposlenca. Dopolnilo velja za letna obdobja z začetkom 1. julija 2014 ali kasneje.

Sprememba standarda ni pomembno vplivala na izkaze Zavarovalnice.

Dopolnitve za standarde in pojasnila, sprejeta v obdobju 2010–2012

Dopolnitve MSRP 2, Plačilo z delnicami

Dopolnilo, ki pojasnjuje različne opredelitve zahtevanih pogojev v zvezi z uspešnostjo ali določeno zahtevo, v okviru katere mora zaposlenec ostati zaposlen v podjetju, morajo podjetja uporabiti za prihodnja obdobja.

Sprememba standarda ni vplivala na izkaze Zavarovalnice.

Dopolnitve MSRP 3, Poslovne združitve

Dopolnilo, ki ga morajo podjetja upoštevati za prihodnja obdobja pojasnjuje, da se po prvotnem pripoznanju vsa pogojna plačila, ki so pripoznana v okviru obveznosti (ali sredstev), ki izvirajo iz poslovne združitve, merijo po pošteni vrednosti skozi izkaz poslovnega izida ne glede na to, ali spadajo v okvir zahtev standarda MRS 39 Finančni instrumenti ali ne.

Sprememba standarda ni vplivala na izkaze Zavarovalnice.

Dopolnitve MSRP 8, Poslovni odseki

Dopolnila, ki jih morajo podjetja upoštevati za prihodnja obdobja pojasnjujejo, da:

- mora podjetje razkriti presoje, ki jih je poslovodstvo uporabilo pri določitvi skupnih meril iz 12. odstavka mednarodnega standarda računovodskega poročanja MSRP 8 in priložiti kratek opis poslovnih odsekov v skupini ter ekonomske pokazatelje kot sta prodaja in bruto marža, na podlagi katerih je podjetje določilo, ali so si poslovni odseki podobni ali ne; in
- da mora podjetje pripraviti uskladitev vseh sredstev segmenta s celotnimi sredstvi podjetja samo, če pripravlja uskladitev za poročanje direktorju poslovanja, ki je odgovoren za sprejemanje odločitev, podobno, kot velja za razkritja obveznosti poslovnega odseka.

Sprememba standarda ni pomembno vplivala na poročanje Zavarovalnice.

Dopolnitve MRS 16, Opredmetena osnovna sredstva in MRS 38 Neopredmetena osnovna sredstva

Dopolnilo, ki ga morajo podjetja upoštevati za prihodnja obdobja pojasnjuje, da lahko podjetje v skladu s standardoma MRS 16 in MRS 38 pri prevrednotenju sredstva njegovo bruto neodpisano vrednost prilagoditi na podlagi opazovanih podatkov, in sicer s prevrednotenjem bruto neodpisane vrednosti sredstva na njegovo tržno vrednost, ali z določitvijo tržne vrednosti neodpisane vrednosti sredstva in z ustreznim popravkom njegove neodpisane vrednosti tako, da je neodpisana vrednost sredstva enaka njegovi tržni vrednosti. Poleg tega dopolnilo pojasnjuje, da je popravek vrednosti sredstva razlika med njegovo bruto in neodpisano vrednostjo.

Sprememba standarda ni pomembno vplivala na izkaze Zavarovalnice, saj Zavarovalnica ne vrednoti sredstev po modelu prevrednotenja.

Dopolnitve MRS 24, Razkrivanje povezanih strank

Dopolnilo, ki ga morajo podjetja upoštevati v prihodnjih obdobjih pojasnjuje, da je upravljavsko podjetje, t.j. podjetje, ki drugemu podjetju posreduje ključne storitve upravljanja, povezana stranka, za katero veljajo vse zahteve v zvezi z razkritji povezanih strank. Poleg tega mora podjetje, ki prejema storitve od upravljalškega podjetja, razkriti stroške poslovnih storitev.

Sprememba standarda ni pomembno vplivala na poročanje Zavarovalnice.

Dopolnitve za standarde in pojasnila, sprejeta v obdobju 2011–2013

Dopolnitve MSRP 3, Poslovne združitve

Dopolnilo, ki ga morajo podjetja upoštevati v prihodnjih obdobjih pojasnjuje, da:

- poleg skupnega podviga, tudi skupni aranžmaji ne sodijo v sklop zahtev standarda MRSP 3; in
- izjema velja le za obračun ustanovitve skupnega aranžmaja v računovodskih izkazih tega skupnega aranžmaja.

Sprememba standarda ni vplivala na poročanje Zavarovalnice.

Dopolnitve MSRP 13, Merjenje poštene vrednosti

Dopolnilo, ki ga morajo podjetja upoštevati v prihodnjih obdobjih pojasnjuje, da veljajo izjeme od zahtev standarda MSRP 13 za vse pogodbe, ki spadajo v okvir zahtev MRS 39 Finančni instrumenti: pripoznavanje in merjenje ne glede na to, ali izpolnjujejo zahteve za opredelitev finančnih sredstev ali finančnih obveznosti, ali ne.

Sprememba standarda ni pomembno vplivala na poročanje Zavarovalnice.

Dopolnitve MRS 40, Naložbene nepremičnine

Pri opredelitvi pomožnih storitev, mednarodni standard MRS 40 razlikuje med naložbenimi nepremičninami in lastniškimi nepremičninami, ki se obravnavajo v okviru opredmetenih osnovnih sredstev. Dopolnilo, ki ga morajo podjetja upoštevati v prihodnjih obdobjih pojasnjuje, da mora podjetje pri določitvi ali določen posel ustreza opredelitvi sredstva ali poslovne združitve, upoštevati določila mednarodnega standarda MSRP 3 in ne MRS 40.

Sprememba standarda ni vplivala na poročanje Zavarovalnice.

2.2.3 Prevedba tujih valut

Računovodski izkazi so sestavljeni v EUR, kar je funkcijska in predstavitvena valuta družbe. Preračuni postavk sredstev in obveznosti v tujih valutah v funkcijsko valuto se opravijo po menjalnem tečaju na dan posameznega poslovnega dogodka. Pozitivne in negativne tečajne razlike nastale iz takih poslov in prevrednotenja denarnih sredstev in obveznosti, izraženih v tujih valutah na dan zaključka poslovnega leta v funkcijsko valuto, se pripoznajo v izkazu poslovnega izida.

Za potrebe obračunavanja tečajnih razlik po začetnem pripoznanju zavarovalnica deli gospodarske kategorije na monetarne in nemonetarne. Nemonetarne gospodarske kategorije so tiste, za katere se ne pričakuje prihodnje denarne poravnave, medtem ko se pri monetarnih kategorijah sredstev in obveznosti pričakuje denarna poravnava v prihodnosti.

Sredstva in obveznosti se merijo v izvorni valuti. Na bilančni datum:

- se denarne postavke v EUR preračunajo po referenčnem tečaju ECB,
- so nedenarne postavke merjene po nabavni vrednosti v EUR preračunane s tečajem na dan posla,
- so nedenarne postavke merjene po pošteni vrednosti v EUR preračunane s tečajem na dan izračuna poštene vrednosti.

Pri poravnavi ali prevrednotenju denarnih postavk izraženih v tuji valuti v EUR, se tečajne razlike izkažejo v izkazu poslovnega izida. Pri poravnavi ali prevrednotenju nedenarnih postavk v EUR se tečajne razlike izkažejo:

- v izkazu poslovnega izida za tista sredstva, katerih dobički in izgube se izkazujejo v izkazu poslovnega izida. Pri finančnih instrumentih (npr. delnice), ki so razvrščeni v skupino

instrumentov vrednotenih po pošteni vrednosti preko izkaza poslovnega izida, se tako tečajne razlike prikažejo kot del dobička oz. izgube iz naslova vrednotenja po pošteni vrednosti.

- v drugem vseobsegajočem donosu za tista sredstva, katerih dobički in izgube se izkazujejo v okviru postavke presežka iz prevrednotenja.

2.2.4 Razkritja k računovodskim izkazom

Zavarovalnica v pojasnilih k posameznim postavkam izkaza finančnega položaja in izkaza poslovnega izida prikaže vsa razkritja, ki so opredeljena v MSRP sprejeti s strani EU, v ZZavar oz. v podzakonskih aktih tega zakona ter v ZGD, pri čemer se smiselno uporablja pomembnost kot eno od kvalitativnih lastnosti računovodskih izkazov.

2.3 Pomembne računovodske politike

Računovodske politike, uporabljene pri pripravi računovodskih izkazov, so predstavljene v nadaljevanju. Predstavljene politike so bile dosledno uporabljene za predstavljeni leti.

2.3.1 Neopredmetena sredstva

Ob začetnem pripoznanju so ovrednotena po nabavni vrednosti, ki je sestavljena iz nakupne cene in odvisnih stroškov nabave. Nadalje so neopredmetena sredstva vrednotena po nabavnih vrednostih, zmanjšanih za enakomerno časovno obračunano amortizacijo. Amortizirati se pričnejo, ko so na voljo za uporabo. Amortizacija teh sredstev se obračunava posamično po metodi enakomernega časovnega amortiziranja. Sredstva, izločena v tekočem letu, se amortizirajo za obdobje do izločitve. Osnova za obračun amortizacije je nabavna vrednost.

Amortizacijske stopnje za posamezne skupine sredstev:

| | Amortizacijska stopnja v % |
|--------------------------------|---------------------------------------|
| Računalniški programi | 10-33 |
| Licenca za blagovno znamko NLB | 10 |

Med neopredmetenimi sredstvi izkazuje zavarovalnica tudi interno razvita neopredmetena sredstva. Vrednost interno razvitega neopredmetenega sredstva obsega vse neposredne stroške, potrebne za ustvarjanje in pripravo sredstva. Zavarovalnica vsaj enkrat letno preverja vrednost svojih neopredmetenih sredstev, da bi ugotovila, ali so oslabljena in za koliko. Če je knjigovodska vrednost sredstva večja od ocenjene nadomestljive vrednosti, to je vrednosti v uporabi, se odpiše do zneska nadomestljive vrednosti v breme poslovnih odhodkov.

2.3.2 Opredmetena osnovna sredstva

Med opredmetenimi osnovnimi sredstvi izkazuje zavarovalnica vlaganja v tuja opredmetena osnovna sredstva, računalniško opremo, pisarniško pohištvo in drugo opremo ter opremo v finančnem najemu. Zavarovalnica uporablja ta sredstva za izvajanje svoje dejavnosti.

Opredmetena osnovna sredstva so vrednotena po nabavnih vrednostih, zmanjšanih za enakomerno časovno obračunano amortizacijo. Ob začetnem pripoznanju so ovrednotena po nabavni vrednosti, ki je sestavljena iz nakupne cene, dajatev, tečajnih razlik, neposrednih stroškov pridobitve ter stroškov povezanih z razgradnjo in odstranitvijo sredstva.

Amortizirati se pričnejo z dnem, ko je sredstvo razpoložljivo za načrtovano uporabo. Amortizacija opredmetenih osnovnih sredstev se obračunava posamično po metodi enakomernega časovnega amortiziranja. Sredstva, izločena v tekočem letu, se amortizirajo za obdobje do izločitve. Osnova za obračun amortizacije je nabavna vrednost. Amortizacijske stopnje za posamezne skupine sredstev:

| | Amortizacijska stopnja v % |
|--|---------------------------------------|
| Računalniška oprema | 20-50 |
| Pisarniška in druga oprema | 20 |
| Vlaganja v tuja opredmetena osnovna sredstva | 10-20 |
| Oprema v finančnem najemu | 20 |

Zavarovalnica vsaj enkrat letno preverja vrednost svojih opredmetenih osnovnih sredstev, da bi ugotovila, ali so oslabiljena in za koliko. Če je knjigovodska vrednost sredstva večja od ocenjene nadomestljive vrednosti, se odpiše do zneska nadomestljive vrednosti. Razveljavitev izgube zaradi oslabilitve sredstva se zaradi sprememb v ocenah nadomestljive vrednosti takoj pripozna kot prihodek v izkazu poslovnega izida. Nadomestljiva vrednost je lahko vrednost v uporabi ali poštena vrednost, znižana za stroške prodaje, in sicer tista, ki je nižja. Dobički in izgube iz prodaje sredstev se določijo s primerjavo z njihovo knjigovodsko vrednostjo in se vključujejo v izkaz poslovnega izida.

Popravila in obnove manjšega obsega se izkažejo v izkazu poslovnega izida ob nastanku izdatka. V primeru večjih vlaganj v opremo, ki bodisi povečujejo bodoče koristi bodisi podaljšujejo dobo koristnosti osnovnega sredstva, pa ta vlaganja povečujejo nabavno vrednost osnovnega sredstva. Zavarovalnica redno preverja dobo koristnosti opredmetenih osnovnih sredstev.

Opredmetena osnovna sredstva v finančnem najemu

Najem je pogodbeno razmerje, v katerem najemodajalec prenese na najemnika pravico do uporabe sredstva za dogovorjen čas v zameno za plačilo ali niz plačil. Najemne pogodbe se vodijo kot finančni ali poslovni najem skladno z njihovo začetno klasifikacijo. O finančnem najemu govorimo takrat, ko se s prenosom sredstva prenesejo tudi vse pomembne oblike tveganja in koristi, povezane z lastništvom najetega sredstva. Lastniška pravica pri finančnem najemu lahko preide na drugo stran ali pa tudi ne. Opredelitev vrste najema je odvisna od določil v pogodbi, pri čemer je vsebina važnejša od njene oblike oziroma poimenovanja.

Sredstvo, vzeto v finančni najem se pripozna kot opredmeteno osnovno sredstvo in kot dolg v znesku, ki je na začetku najema enak pošteni vrednosti najetega sredstva ali sedanji vrednosti najmanjše vsote najemnin, in sicer nižji od obeh. Amortizacija najetega sredstva je usklajena z amortiziranjem drugih podobnih opredmetenih osnovnih sredstev, ki jih ima zavarovalnica v svoji lasti.

Stroški obresti se med trajanjem finančnega najema razporedijo med finančne odhodke in zmanjšanje dolga.

Osnovno sredstvo v finančnem najemu se izkazuje ločeno od drugih osnovnih sredstev iste vrste.

2.3.3 Finančna sredstva

Zavarovalnica razvršča svoja finančna sredstva na podlagi namena pridobitve ob nakupu v naslednje kategorije:

- finančna sredstva, izmerjena po pošteni vrednosti prek poslovnega izida,
- finančna sredstva v posesti do zapadlosti v plačilo,
- za prodajo razpoložljiva finančna sredstva in
- posojila in terjatve

Finančna sredstva zavarovalnice se delijo na te razrede:

- Delnice,
- Dolžniški vrednostni papirji,
- Depoziti in potrdila o vlogah,
- Deleži v investicijskih skladih,
- Terjatve in
- Denar in denarni ustrezniki.

V okviru posamezne postavke izkaza finančnega položaja zavarovalnice, kjer so predstavljena finančna sredstva, se ta nanašajo na naslednje kategorije in razrede:

| | Kategorija | Razred |
|---|--------------------------|---|
| FINANČNA SREDSTVA | | |
| Finančne naložbe | | |
| - Finančne naložbe v posojila in depozite | Posojila in terjatve | Depoziti in potr. o vlog. |
| - Finančne naložbe v posesti do zapadlosti | V posesti do zapadlosti | Dolžniški VP |
| - Finančne naložbe razpoložljive za prodajo | Razpoložljive za prodajo | Dolžniški VP, Delnice in Deleži v invest. skladih |
| Sredstva zavarovancev, ki prevzemajo naložbeno tveganje | Po poš. vredn. prek IPI | Deleži v invest. skladih |
| Terjatve | | |
| - Terjatve iz neposrednih zavarovalnih poslov | Posojila in terjatve | Terjatve |
| - Druge terjatve | Posojila in terjatve | Terjatve |
| Druge sredstva, med njimi: | | |
| - Kratkoročno nezaračunani prihodki | Posojila in terjatve | Terjatve |
| Denar in denarni ustrezniki | Posojila in terjatve | Denar in den. ustrezn. |

Dolžniški vrednostni papirji, delnice in deleži v investicijskih skladih se pripoznajo ob upoštevanju datuma trgovanja in se pri začetnem pripoznanju izmerijo po pošteni ceni, ki je enaka plačanemu znesku denarja. Neposredni stroški posrednikov, ki nastanejo pri nakupu vrednostnih papirjev,

povečujejo vrednost naložbe. Izjema so finančna sredstva, izmerjena po pošteni vrednosti prek poslovnega izida, kjer stroški transakcije povečujejo odhodke iz naložb.

Pripoznanje finančnega sredstva se odpravi, ko pogodbene pravice do denarnih tokov potečejo ali ko je finančno sredstvo preneseno in prenos izpolnjuje kriterije za odpravo pripoznanja. To se zgodi, ko zavarovalnica prenese tveganja in donose povezane z lastništvom instrumenta na drugo pravno ali fizično osebo. Odprava pripoznanja se evidentira na datum trgovanja oz. na datum poteka pravic.

Za zmanjševanje zaloge ob prodaji posameznega vrednostnega papirja uporablja zavarovalnica metodo FIFO.

Finančne naložbe, izmerjene po pošteni vrednosti prek poslovnega izida

Zavarovalnica razvršča sredstva zavarovancev, ki prevzemajo naložbeno tveganje v skupino finančnih sredstev, izmerjenih po pošteni vrednosti prek poslovnega izida. V to skupino finančnih sredstev zavarovalnica razvršča naložbe v enote premoženja investicijskih skladov, ki predstavljajo pretežni del naložb kritnega sklada naložbenega tveganja, in na katere so vezana upravičenja, ki grede zavarovalcu na podlagi zavarovalne pogodbe. Ti finančni instrumenti izpolnjujejo kriterije za razvrščanje v to kategorijo ob začetnem pripoznanju, kajti tako se izniči vpliv vrednotenja teh sredstev in obveznosti, ki jih ta sredstva krijejo, na poslovni izid. Gre tako za izničenje neskladja pri računovodski obravnavi obveznosti in z njimi povezanih sredstev.

Tovrstna finančna sredstva se po začetnem pripoznanju merijo in izkazujejo po pošteni vrednosti, pri čemer zavarovalnica za pošteno vrednost upošteva objavljeno ceno (tj. borzni tečaj) na delujočem trgu vrednostnih papirjev. Ob naknadnem vrednotenju na pošteno vrednost po začetnem pripoznanju, se nerealizirani dobički in izgube pripoznajo v izkazu poslovnega izida v obdobju, v katerem nastanejo.

Finančne naložbe v posesti do zapadlosti

Finančne naložbe v posesti do zapadlosti so finančna sredstva z določenimi ali določljivimi plačili in določeno zapadlostjo v plačilo, ki jih zavarovalnica nedvoumno namerava in zmore obdržati do zapadlosti. Med njimi NLB Vita izkazuje le dolžniške vrednostne papirje.

Finančne naložbe v posesti do zapadlosti se izkazujejo po odplačni vrednosti z uporabo metode efektivnih obresti, zmanjšane za morebitne oslavitve. Zavarovalnica redno ocenjuje, ali obstajajo nepristranski dokazi o oslabiljenosti finančnih naložb v posesti do zapadlosti v plačilo. Finančno sredstvo je oslabiljeno, če je njegova knjigovodska vrednost večja od ocenjene nadomestljive vrednosti. Nadomestljiva vrednost je enaka sedanji vrednosti pričakovanih prihodnjih denarnih tokov, diskontiranih z izvirno efektivno obrestno mero. Znesek izgube zaradi oslavitve za sredstva, ki se izkazujejo po odplačni vrednosti, se izračuna kot razlika med njihovo knjigovodsko vrednostjo in nadomestljivo vrednostjo. Če se ugotovi oslabilitev sredstev, zavarovalnica zmanjša naložbo na njeno iztržljivo vrednost, kar se pripozna v izkazu poslovnega izida.

Naložbe, ki so razvrščene v skupino v posesti do zapadlosti se ne sme razporejati v drugo skupino ali predčasno odtujiti. Če se takšna naložba kljub temu prerazporedi ali odtuji je potrebno vse instrumente, razvrščene v to kategorijo, prerazvrstiti v skupino naložb, razpoložljivih za prodajo in

izmeriti njihovo pošteno vrednost. Učinek prevrednotenja se izkaže v drugem vseobsegajočem donosu. V takem primeru se tudi naslednji dve poslovni leti noben na novo kupljen vrednostni papir ne sme razvrstiti v skupino v posesti do zapadlosti.

Zgornje določilo ne velja, če se:

- prodaja izvrši blizu datuma zapadlosti ali odpoklica, tako da spremembe tržne obrestne mere ne vplivajo na pošteno vrednost finančnega sredstva,
- prodaja izvrši po tem, ko je poplačan skoraj celoten del glavnice finančne naložbe in
- prodaja izvrši zaradi dogodka, ki ga zavarovalnica ne obvladuje, se ne ponavlja in ga ni bilo možno utemeljeno pričakovati.

Finančne naložbe razpoložljive za prodajo

Finančne naložbe razpoložljive za prodajo so tiste, ki jih zavarovalnica namerava posedovati nedoločeno časovno obdobje in jih lahko proda zaradi likvidnostnih potreb ali zaradi sprememb obrestnih mer, deviznih tečajev ali cen. V to skupino spadajo tudi sredstva, ki niso uvrščena v druge skupine finančnih sredstev. Ta skupina naložb vključuje lastniške in dolžniške vrednostne papirje.

Po začetnem pripoznanju se za prodajo razpoložljiva finančna sredstva ponovno izmerijo po poštenu vrednosti, pri čemer se za pošteno vrednost upošteva objavljena cena (tj. borzni tečaj) na delujočem trgu vrednostnih papirjev na bilančni datum oz. datum vrednotenja. Nerealizirani dobički ali izgube, ki izhajajo iz sprememb poštene vrednosti za prodajo razpoložljivih finančnih sredstev, se izkazujejo v drugem vseobsegajočem donosu, realizirani dobički ali izgube ob prodaji pa v čistem dobičku ali izgubi v izkazu poslovnega izida.

Finančne naložbe v posojila in terjatve

Posojila in terjatve so finančna sredstva z določenimi ali določljivimi plačili, s katerimi se ne trguje na aktivnem trgu. V to skupino zavarovalnica uvršča depozite in potrdila o vlogah pri bankah, terjatve (med katere spadajo tudi kratkoročno nezaračunani prihodki) ter denar in denarne ustreznike.

Depoziti pri bankah se po začetnem pripoznanju merijo po odplačni vrednosti po metodi efektivne obrestne mere. V izkazu poslovnega izida se obrestni prihodki od depozitov in potrdil o vlogah izkazujejo v višini efektivne obrestne mere. Presoja po oslabitvi finančnih naložb v depozite se izvaja enkrat letno.

Terjatve zavarovalnica izkazuje kot ločeno postavko izkaza finančnega položaja, v okviru katere so prikazana naslednja finančna sredstva:

- terjatve iz neposrednih zavarovalnih poslov, tj. terjatve do zavarovalcev in zavarovancev, do zavarovalnih posrednikov in druge terjatve iz neposrednih zavarovalnih poslov,
- terjatve iz pozavarovanja,
- druge terjatve (npr. terjatve do dobaviteljev, do zaposlenih, do državnih institucij vendar ne za davek od dohodka pravnih oseb ipd.)

V okviru bilančne postavke terjatev so izkazane tudi terjatve za odmerjeni davek od dohodka pravnih oseb, vendar so to nefinančna sredstva. Računovodske politike v povezavi z davkom od dohodka pravnih oseb so prikazane v točki 2.3.12 tega računovodskega poročila.

Terjatve se pri začetnem pripoznanju izkazujejo po pošteni vrednosti t.j. po fakturnih oz. obračunskih zneskih. Po začetnem pripoznanju se terjatve merijo po odplačni vrednosti. Če obstajajo nepristranski dokazi, da je prišlo pri terjatvi, izkazani po odplačni vrednosti, do izgube zaradi oslabitve, se izguba izmeri kot razlika med knjigovodsko vrednostjo terjatve in sedanjo vrednostjo pričakovanih prihodnjih denarnih tokov, ki so diskontirani po efektivni obrestni meri terjatve. Metoda ugotavljanja slabitev terjatev je predstavljena v točki 2.3.5.

V razred terjatev uvršča NLB Vita tudi kratkoročno nezaračunanane prihodke, ki so sicer predstavljeni v bilančni postavki »Drugih sredstev« v okviru izkaza finančnega položaja zavarovalnice (glej točko 2.3.7 računovodskega poročila). Nezaračunani prihodki se pojavijo, če se pri ugotavljanju poslovnega izida utemeljeno upoštevajo prihodki, kateri še niso zaračunani. Med kratkoročno nezaračunanimi prihodki so izkazani predvsem kratkoročno nezaračunani prihodki od zavarovalnih premij ali provizij, ki jih je mogoče zanesljivo oceniti. Merijo se na podlagi pogodbeno določenih zneskov.

V bilančni postavki »Denar in denarni ustrezniki« v okviru izkaza finančnega položaja zavarovalnice spadajo sredstva na računih pri bankah in prosta denarna sredstva pri upravitelju naložb kritnega sklada. Denarni ustrezniki so sredstva, ki se zanesljivo, zlahka, preprosto in hitro oziroma v bližnji prihodnosti pretvorijo v znan znesek denarnih sredstev.

V izkazu denarnih tokov zavarovalnica kot denar in denarne ustreznike prikazuje sredstva na računih pri banki in prosta denarna sredstva pri upravitelju naložb kritnega sklada. Med denarnimi ustrezniki zavarovalnica ne izkazuje depozitov z zapadlostjo do treh mesecev. Po oceni zavarovalnice ta sredstva ne zadostijo pogojem, ki jih opredeljuje MRS 7, tj. da se ne morejo takoj oz. z lahkoto konvertirati v poznan znesek denarja in niso izpostavljeni le nepomembnemu tveganju spremembe vrednosti zaradi preklica.

2.3.4 Opredelitev poštene vrednosti

Poštene vrednost je znesek, s katerim je mogoče zamenjati sredstvo ali poravnati dolg med dobro obveščenima in voljnima strankama v premišljenem poslu. Po pošteni vrednosti se izkazujejo:

- finančna sredstva merjena po pošteni vrednosti preko poslovnega izida in
- za prodajo razpoložljiva finančna sredstva.

Najboljši pokazatelj poštene vrednosti finančnega instrumenta je objavljena cena na aktivnem finančnem trgu. Finančni instrument kotira na aktivnem finančnem trgu, če tržne cene promptno in redno zagotavlja borza, posredniki, brokerji, industrijske skupine, »pricing services« ali nadzorniki in če te cene predstavljajo dejanske in tekoče tržne transakcije.

V zavarovalnici je poštena vrednost finančnih instrumentov ugotovljena na sledeč način:

- Za finančne instrumente, za katere obstaja cena na delujočem trgu, se poštena vrednost ugotavlja kot zmnožek enot finančnega instrumenta in tržne cene (ki je lahko cena zadnjega posla ali notni tečaj na zadnji dan poslovnega leta).
- Ko za finančni instrument ne obstaja cena na delujočem trgu, se njegova poštena vrednost določi z uporabo metod vrednotenja. Metode vrednotenja so lahko uporaba podatkov o transakcijah s podobnimi finančnimi instrumenti z morebitnim popravkom za specifične lastnosti instrumenta, ki se meri, metoda diskontiranih denarnih tokov ali modeli vrednotenja opcij.
- Finančni instrumenti, za katere ni delujočega trga in katerih poštena vrednosti ni mogoče zanesljivo izmeriti se merijo po nabavni vrednosti.

Zavarovalnica za finančna sredstva vrednotena po pošteni vrednosti razkriva podrobnejšo členitev vrednotenja, glede na tri nivoje vrednotenja poštene vrednosti («fair value hierarchy»):

1. nivo, ki temelji na tržni ceni brez prilagoditev
2. nivo, ki temelji na modelu vrednotenja, ki uporablja tržne predpostavke
3. nivo, ki temelji na modelu vrednotenja, ki ne uporablja tržnih predpostavk

Za kratkoročne terjatve, nezaračunane prihodke in obveznosti z rokom dospelosti do enega leta se predpostavlja, da njihova knjigovodska vrednost (izvirna vrednost zmanjšana za oslabitve) odraža pošteno vrednost. Postopek oblikovanja oslabitev terjatev je opisan v točki 2.3.5 računovodskega poročila.

Za depozite in potrdila o vlogah pri bankah se predpostavlja, da je njihova knjigovodska vrednost enaka pošteni vrednosti razen v primeru, ko na trgu obstajajo jasni indici o finančnih težavah bank izdajateljic, zaradi česar te ne bi mogle poravnati svojih obveznosti. V takem primeru se poštena vrednost teh instrumentov določi na način, kot je opredeljen v tej točki.

Dobički in izgube, nastali pri spremembi poštene vrednosti finančnih sredstev po pošteni vrednosti preko poslovnega izida, vključno z obrestmi, dividendami in tečajnimi razlikami, so izkazani v izkazu poslovnega izida v obdobju, v katerem so nastali.

Spremembe v pošteni vrednosti vrednostnih papirjev, opredeljenih kot razpoložljivi za prodajo, se pripoznajo glede na vsebino nastanka spremembe poštene vrednosti. Tako se tečajne razlike za dolžniške vrednostne papirje pripoznajo v izkazu poslovnega izida, druge spremembe (npr. sprememba tržnega tečaja) pa se pripoznajo neposredno v drugem vseobsegajočem donosu. Pri lastniških vrednostnih papirjih se vse spremembe poštene vrednosti pripoznajo v izkazu vseobsegajočega donosa.

Pri prodaji ali slabitvi vrednostnih papirjev, opredeljenih kot razpoložljivih za prodajo, se nabrane prilagoditve iz drugega vseobsegajočega donosa prenesejo v izkaz poslovnega izida.

2.3.5 Oslabitev sredstev

Finančna sredstva brez terjatev

Zavarovalnica na datum poročanja oceni vrednost finančnega sredstva in presodi, ali obstaja kako objektivno znamenje oslabilve sredstva. Za finančno sredstvo se šteje, da je oslabiljeno, če obstajajo objektivni dokazi, iz katerih je razvidno, da je zaradi enega ali več dogodkov prišlo do zmanjšanja pričakovanih bodočih denarnih tokov iz naslova tega sredstva. Dokazi o slabitvi finančnih sredstev so lahko:

- Pomembne finančne težave izdajatelja ali dolžnika,
- Kršitev pogodbenih določil, kot npr. neplačevanje obresti ali glavnice,
- Možni stečaj ali drugačna finančna reorganizacija izdajatelja ali dolžnika,
- Objektivni dokazi o znižanju prihodnjih denarnih tokov iz finančnega sredstva (tudi spremembe v makroekonomskem okolju),
- Drugo.

Znižanje kreditne ocene izdajatelja finančnega instrumenta samo po sebi ni dokaz za potrebo po slabitvi sredstva, lahko pa bi bil dokaz za slabitev v povezavi z drugimi informacijami.

Za naložbe v lastniške instrumente so objektivni dokazi o potrebni slabitvi tudi:

- Informacije o pomembnih spremembah na tehnološkem, tržnem, ekonomskem ali pravnem okolju, ki imajo negativne posledice na poslovanje izdajatelja. Začetna investicija v nakup instrumenta bi v takem primeru ne bila poplačana.
- Pomemben ali dolgotrajen padec poštene vrednosti lastniškega instrumenta pod njegovo izvirno vrednostjo. Kriterija pomembnosti in dolgotrajnosti sta podrobneje opisana v točki 2.4.1.

Izguba zaradi oslabilve v zvezi s finančnim sredstvom, izkazanim po odplačni vrednosti, se izračuna kot razlika med neodpisano vrednostjo sredstva in pričakovanimi bodočimi denarnimi tokovi, razobrestenimi po izvorni efektivni obrestni meri. Izguba zaradi oslabilve v zvezi s finančnim sredstvom, razpoložljivim za prodajo, se izračuna glede na njegovo trenutno pošteno vrednost.

Pri posamično pomembnih finančnih sredstvih se ocena oslabilve izvede posamično. Ocena oslabilve preostalih finančnih sredstev se izvede skupinsko glede na njihove skupne značilnosti pri izpostavljenosti tveganjem.

Vse izgube zaradi oslabilve zavarovalnica izkaže v izkazu poslovnega izida obdobja. Morebitno nabrano izgubo v zvezi s finančnim sredstvom, ki je razpoložljivo za prodajo, ki je bila pripoznana neposredno v drugem vseobsegajočem donosu, se prenese na poslovni izid.

Izguba zaradi oslabilve se odpravi, če je odpravo izgube zaradi oslabilve mogoče nepristransko povezati z dogodkom, ki je nastal po pripoznanju oslabilve. Pri finančnih sredstvih, izkazanih po odplačni vrednosti, in finančnih sredstvih, razpoložljivih za prodajo, ki so dolžniški instrumenti, se odprava izgube zaradi oslabilve izkaže v poslovnem izidu. Odpravo oslabilve nefinančnih sredstev, razpoložljivih za prodajo (ki so lastniški vrednostni papirji), zavarovalnica izkazuje neposredno v drugem vseobsegajočem izidu.

Terjatve

Zavarovalnica pri posamično pomembnih izpostavljenostih do zavarovalcev oceni pošteno, to je udenarljivo, vrednost terjatev ter oblikuje ustrezne popravke vrednosti zaradi oslabitve na podlagi posamične ocene plačilne sposobnosti zavarovalca.

Za terjatve do zavarovalcev, katerih plačilna sposobnost se ne ugotavlja posamično, zavarovalnica oblikuje popravek vrednosti po sledečem postopku:

1. zavarovalnica razvrsti terjatve do zavarovalcev v 3 skupine s podobnim kreditnim tveganjem,
2. na podlagi preteklih izkušenj zavarovalnica oceni odstotek popravka za posamezno skupino kreditnega tveganja,
3. zavarovalnica četrtno oblikuje popravke vrednosti terjatev po opredeljenih skupinah.

Bistvena informacija za določanje kreditnega tveganja posameznega zavarovalca je starost najstarejše zapadle terjatve po posamezni polici. Za dolžnike v stečajnem postopku zavarovalnice ne glede na starost terjatev oblikuje 100% popravke vrednosti.

Pri drugih terjativah iz poslovanja in kratkoročno nezaračunanih prihodkih se oblikujejo popravki vrednosti na podlagi posamične ocene finančnega stanja in plačilne sposobnosti dolžnikov, do katerih je evidentirana neporavnana terjatev. Popravki vrednosti terjatev so izkazani v okviru postavke drugih odhodkov iz poslovanja, njihova odprava pa v dobro drugih prihodkov iz poslovanja, ne glede na čas nastanka.

Nefinančna sredstva

Zavarovalnica ob vsakem datumu poročanja preveri preostalo knjigovodsko vrednost nefinančnih sredstev z namenom, da ugotovi, ali so prisotni znaki oslabitve. Če takšni znaki obstajajo, se oceni nadomestljiva vrednost sredstva.

Nadomestljiva vrednost sredstva je njena vrednost pri uporabi ali poštena vrednost, zmanjšana za stroške prodaje, in sicer tista, ki je višja. Pri določanju vrednosti sredstva pri uporabi se pričakovani prihodnji denarni tokovi diskontirajo na njihovo sedanjo vrednost z uporabo diskontne mere pred obdavčitvijo, ki odraža sprotne tržne ocene časovne vrednosti denarja in tveganja, ki so značilna za sredstvo.

Oslabitev sredstva se pripozna v primeru, ko njegova knjigovodska vrednost presega njegovo nadomestljivo vrednost. Slabitev se izkaže v poslovnem izidu.

Izguba zaradi oslabitve se odpravi, če je prišlo do spremembe ocen, na podlagi katerih zavarovalnica določi nadomestljivo vrednost sredstva. Izguba zaradi oslabitve sredstva se odpravi do višine, do katere povečana knjigovodska vrednost sredstva ne preseže knjigovodske vrednosti, ki bi bila ugotovljena po odštetju amortizacijskega odpisa, če pri sredstvu v prejšnjih letih ne bi bila pripoznana izguba zaradi oslabitve.

2.3.6 Znesek zavarovalno-tehničnih rezervacij prenesen pozavarovateljem

Znesek zavarovalno-tehničnih rezervacij prenesen pozavarovateljem je dejanski ali ocenjeni znesek, ki predstavlja delež pozavarovateljev v obveznostih iz zavarovalnih pogodb (zavarovalno-tehničnih

rezervacijah). Izračuna se na podlagi določil pozavarovalnih pogodb. Osnova za njihov preračun so obveznosti iz zavarovalnih pogodb, katerih izračun je predstavljen v točki 2.3.10. Ob koncu leta se preveri potreba po oslabitvi teh sredstev, morebitni zneski oslabitev se izkažejo v izkazu poslovnega izida.

2.3.7 Druga sredstva

V postavki drugih sredstev izkaza finančnega položaja zavarovalnica izkazuje kratkoročno nezaračunane prihodke in kratkoročno odložene stroške.

Kratkoročno nezaračunani prihodki so finančna sredstva, zato je njihovo izkazovanje in merjenje podrobneje prikazano v točki 2.3.3 računovodskega poročila.

Kratkoročno odloženi stroški so nefinančna sredstva in vsebujejo zneske, ki ob svojem nastanku še ne bremenijo tekočega poslovnega izida in so izkazani v višini, ki izhaja iz ustreznih listin.

2.3.8 Kapital

Celotni kapital družbe sestavljajo vpoklicani kapital, kapitalske rezerve, rezerve iz dobička, presežek iz prevrednotenja, zadržani čisti poslovni izid in čisti poslovni izid poslovnega leta:

- Osnovni kapital in kapitalske rezerve (vplačani presežek kapitala) se pojavljata z denarnimi in stvarnimi vložki v podjetje.
- Rezerve iz dobička se v skladu z zakonodajo delijo na zakonske rezerve, rezerve za lastne deleže, statutarne rezerve in druge rezerve iz dobička. Rezerve iz dobička se lahko oblikujejo samo iz zneskov čistega dobička poslovnega leta in čistega dobička preteklih let. Po oblikovanju zakonskih rezerv lahko uprava v skladu z ZGD-jem oblikuje druge rezerve iz dobička, in sicer v višini 50% od preostalega zneska čistega dobička poslovnega leta. Namen uporabe je vezan le pri zakonskih rezervah, pri ostalih pa prost.
- Presežek iz prevrednotenja se pojavi zaradi spremembe poštene vrednosti finančnih naložb, razvrščenih v skupino razpoložljivih za prodajo ter zaradi aktuarskih dobičkov oz. izgub iz naslova odpravnin ob upokojitvi.
- Zadržani čisti poslovni izid se nanaša na preneseni čisti dobiček preteklih let, ki ga skupščina ni razporedila v druge rezerve iz dobička oziroma na preneseno čisto izgubo, ki je ni bilo možno pokriti iz čistega dobička poslovanja družbe oz. iz drugih virov v skladu z zakonom, ki ureja delovanje gospodarskih družb.
- Čisti poslovni izid poslovnega leta je tisti del čistega dobička poslovnega leta, ki ga uprava ob sestavi letnega poročila ni uporabila za oblikovanje rezerv iz dobička ali za druge namene, ki jih opredeljuje zakon, ki ureja poslovanje gospodarskih družb oz. statut zavarovalnice.

2.3.9 Klasifikacija zavarovalnih pogodb

Klasifikacija zavarovalnih pogodb NLB Vite je narejena na podlagi:

- mednarodnega standarda računovodskega poročanja 4 (MSRP 4) ter
- mednarodnega aktuarskega standarda št. 3 (IASP 3).

Zavarovalna pogodba je pogodba, po kateri ena stranka (zavarovatelj) prevzame pomembno zavarovalno tveganje od druge stranke (imetnika police) tako, da se strinja, da bo imetniku police povrnila škodo, ki bi jo imetnik police utrpel v določenem bodočem dogodku (zavarovani dogodek), katerega nastop je negotov.

Po MSRP 4 se šteje, da je dogodek negotov, če ob sklenitvi pogodbe ni jasno:

- ali se bo zavarovalni dogodek pojavil,
- kdaj se bo pojavil oziroma
- kolikšna bo zavarovalnina.

Zavarovalno tveganje je pomembno, če, in zgolj če bi lahko zavarovalni dogodek povzročil, da bi moral zavarovatelj plačati pomembne dodatne zneske, po kakršnemkoli scenariju razen tistih, ki ne vključujejo trgovalne sestavine (t.j. nimajo očitnega učinka na gospodarnost posla). Če je treba po scenarijih, ki vključujejo trgovalno sestavino, plačati pomembne dodatne zneske, je lahko izpolnjen pogoj iz prejšnjega stavka tudi v primeru, ko obstaja izjemno mala verjetnost, da se bo zgodil zavarovalni dogodek, ali kadar je pričakovana (t.j. z verjetnostjo tehtana) sedanja vrednost pogojnih finančnih tokov majhen delež pričakovane sedanje vrednosti vseh preostalih pogodbenih finančnih tokov.

Zavarovatelj oceni pomembnost zavarovalnega tveganja v vsakem primeru posebej in ne na podlagi sklicevanja na pomembnost na ravni računovodskih izkazov. Tako je lahko zavarovalno tveganje pomembno tudi v primerih, ko obstaja minimalna verjetnost materialne škode za celotno skupino pogodb. Takšno ocenjevanje posameznih primerov pogodb olajša opredelitev pogodb kot zavarovalnih pogodb. Če pa je relativno homogena skupina malih pogodb sestavljena le iz takšnih pogodb, ki prenašajo zavarovalno tveganje, zavarovatelju ni treba preverjati vsake pogodbe v tej homogeni skupini in tako ugotavljati tistih nekaj neizpeljanih pogodb, ki prenašajo nepomembno zavarovalno tveganje.

Zavarovalnica razvrsti zavarovalne pogodbe v homogene skupine, za katere nato oceni pomembnost zavarovalnega tveganja. Pogodbam v posamezni skupini so skupni predvsem zavarovalna vrsta, zavarovalni pogoji, vrste kritja ter način plačevanja premije (enkratna premija oziroma redno plačevanje premije).

Pomembnost je tako v NLB Viti ocenjena na podlagi maksimalne razlike med ekonomsko vrednostjo izplačila v primeru posameznega zavarovalnega dogodka in drugimi primeri s trgovalno sestavino določenimi ob začetku (npr. odkupom). V izplačila so všteti tudi stroški reševanja škod. Če

maksimalno dodatno izplačilo presega vrednost izplačila v ostalih primerih za več kot 5%, je tveganje opredeljeno kot pomembno.

Zavarovalne pogodbe, ki prinašajo pomembno zavarovalno tveganje, se računovodsko obravnavajo v skladu z MSRP 4. Če zavarovalne pogodbe ne prinašajo pomembnega zavarovalnega tveganja, kot je opredeljeno v tem členu oz. v klasifikaciji zavarovalnih pogodb, se računovodsko obravnavajo kot finančne pogodbe po MRS 39.

Na podlagi opravljene analize je NLB Vita vse homogene skupine zavarovalnih produktov opredelila kot zavarovalne pogodbe. Posledično zavarovalne premije predstavljajo prihodek obdobja, v katerem so obračunane, škode se obravnavajo kot strošek obdobja v katerem se pojavijo, za ostale obveznosti pa se oblikujejo zavarovalno-tehnične rezervacije.

Podrobnejša računovodska obravnava posameznih zgoraj navedenih kategorij je opisana v nadaljevanju.

Razstavljanje sestavin zavarovalnih pogodb

Nekatere zavarovalne pogodbe vključujejo tako zavarovalno sestavino kot varčevalno sestavino. MSRP 4 določa, da zavarovatelj v posameznih primerih mora ali lahko razstavi te sestavine in sicer se razstavljanje zahteva, če zavarovatelj lahko izmeri varčevalno sestavino (vključno z vgrajeno opcijo odkupa) ločeno, torej brez upoštevanja zavarovalne sestavine in, če zavarovateljeve računovodske usmeritve sicer od njega ne zahtevajo pripoznavanja vseh obveznosti in pravic. Razstavljanje pa je prepovedano, če zavarovatelj ne more meriti sestavin ločeno. Pri razstavljanju zavarovalne pogodbe mora zavarovatelj uporabiti MSRP 4 za zavarovalno sestavino in MRS 39 za varčevalno sestavino.

NLB Vita ne izvaja procesa razstavljanja sestavin zavarovalnih pogodb.

Produkti NLB Vite d.d.

Zavarovalnica trži zavarovalne produkte zavarovalnih skupin:

- premoženjskih zavarovanj in
- življenjskih zavarovanj.

V okviru zavarovalne skupine premoženjskih zavarovanj zavarovalnica trži zavarovalne produkte:

- zavarovalne vrste 1 po ZZavar, to je produkte nezgodnega zavarovanja ter
- zavarovalne vrste 2, to je produkte zdravstvenega zavarovanja.

V okviru zavarovalne skupine življenjskih zavarovanj zavarovalnica trži zavarovalne produkte:

- zavarovalne vrste 19 (življenjska zavarovanja) in
- zavarovalne vrste 21 (življenjska zavarovanja, vezana na enote investicijskih skladov, pri katerem zavarovanec prevzema naložbeno tveganje)

Zavarovalnica za premoženjska zavarovanja oblikuje en kritni sklad, pri življenjskih zavarovanjih pa za vsako zavarovalno vrsto oblikuje svoj kritni sklad, v okviru katerih ločeno evidentira poslovne dogodke.

| Zavarovalna skupina | Kritni sklad | Zavarovalna vrsta po Zzavar | Produkti |
|--------------------------|--|---|--|
| Premoženjska zavarovanja | KP - Kritno premoženje | Zav. vrsta 1: Nezgodno zavarovanje | Kolektivno nezgodno zavarovanje imetnikov osebnih računov |
| | | | Kolektivno nezgodno zavarovanje imetnikov plačilnih kartic |
| | | | Individualno nezgodno zavarovanje |
| | | | NLB Vita Nezgoda |
| | | Zav. vrsta 2: Zdravstveno zavarovanje | Kolektivno nezgodno zavarovanje delavcev |
| | | | Individualno zdravstveno zavarovanje z medicinsko asistenco v tujini |
| Življenjska zavarovanja | KSŽZ - Kritni sklad življenjskega zavarovanja | Zav. vrsta 19: Klasična življenjska zavarovanja z zajamčenim donosom | NLB Vita Zanesljiva |
| | | | NLB Vita Senior |
| | | | NLB Vita Razigrana z zajamčenim donosom |
| | | Zav. vrsta 19: Rizična življenjska zavarovanja brez varčevalne komponente | Individualno življenjsko zavarovanje kreditojemalcev |
| | | | Kolektivno življenjsko zavarovanje kreditojemalcev |
| | | | Kolektivno življenjsko zavarovanje limitojemalcev |
| | NLB Vita Odgovorna | | |
| | NLB Vita Varna | | |
| | KSNT - Kritni sklad življenjskega zavarovanja z naložbenim tveganjem | Zav. vrsta 21: Življenjsko zavarovanje, vezano na enote investicijskih skladov, pri katerem zavarovanec prevzema naložbeno tveganje | NLB Naložba Vita 11 – 13 |
| | | | NLB Naložba Vita Plus |
| | | | NLB Vita Izbrana |
| | | | NLB Vita Razigrana z naložbo v sklade |
| | | | NLB Naložba Vita Multi |
| | | | NLB Naložba Vita Multi Senior |

Pri zavarovanjih z varčevalno oziroma naložbeno komponento NLB Vita Zanesljiva, NLB Naložba Vita Plus in NLB Vita Izbrana je mogoče skleniti dodatno nezgodno zavarovanje za primer nezgodne smrti in/ali popolne trajne invalidnosti v primeru nezgode ter dodatno zavarovanje za primer kritičnih bolezni, razen če splošni pogoji določajo drugače.

Na dan 31.12.2015 zavarovalnica trži vse navedene produkte, razen Individualnega nezgodnega zavarovanja, Individualnega življenjskega zavarovanja kreditojemalcev, produkta NLB Vita Razigrana z naložbo v sklade ter produktov NLB Naložba Vita 11 – 13.

2.3.10 Zavarovalno-tehnične rezervacije

Zavarovalnica mora v zvezi z vsemi zavarovalnimi posli, ki jih opravlja, oblikovati ustrezne zavarovalno-tehnične rezervacije, namenjene kritju bodočih obveznosti iz zavarovanj in morebitnih izgub zaradi tveganj, ki izhajajo iz zavarovalnih poslov, ki jih opravlja. Zavarovalno-tehnične rezervacije morajo biti vedno oblikovane v višini, ki zadošča za kritje vseh obveznosti iz zavarovalnih pogodb, ki jih lahko predvidimo.

V okviru postavke zavarovalno-tehnične rezervacije so izkazane kosmate zavarovalno-tehnične rezervacije, ki se nanašajo na zavarovalne pogodbe in jih zavarovalnica izračuna v skladu z Zakonom o zavarovalništvu, Sklepom Agencije za zavarovalni nadzor o podrobnejših pravilih in minimalnih standardih za izračun zavarovalno-tehničnih rezervacij, zavarovalno-tehničnimi načeli in standardi ter zavarovalno-tehničnimi podlagami. Zavarovalnica najmanj enkrat letno preverja ustreznost višine oblikovanih zavarovalno-tehničnih rezervacij. Primernost višine oblikovanih zavarovalno-tehničnih rezervacij potrdi imenovani pooblaščen aktuar. Zavarovalnica oblikuje rezervacije za prenosne premije, škodne rezervacije in matematične rezervacije.

Skladno s Sklepom AZN – SKL 2009, zavarovalnica ločeno prikazuje zavarovalno-tehnične rezervacije, ki so oblikovane v korist življenjskih zavarovancev, ki prevzemajo naložbeno tveganje ter ostale zavarovalno-tehnične rezervacije.

Po slovenski zakonodaji zavarovalnica spremlja zavarovalno-tehnične rezervacije ločeno za kritno premoženje, za kritni sklad življenjskih zavarovanj in za kritni sklad naložbenega tveganja. Po tej zakonodaji se prenosne premije in škodne rezervacije kritnega sklada naložbenega tveganja ne izkazujejo v okviru tega sklada temveč ločeno. NLB Vita jih izkazuje v okviru kritnega sklada življenjskih zavarovanj.

Rezervacije za prenosne premije

Zavarovalnica oblikuje kosmate rezervacije za prenosne premije za vsako zavarovanje posebej po metodi pro-rata temporis. Oblikujejo se v višini tistega dela premije, ki je obračunana za kritja v obdobju, ki sega preko obračunskega obdobja. Sprememba kosmatih prenosnih premij znižuje znesek kosmate obračunane zavarovalne premije v izkazu poslovnega izida.

Zavarovalnica znižuje prenosno premijo za stroške pridobivanja zavarovanj pri zavarovalnih produktih NLB Vita Nezgoda, Zdravstveno zavarovanje z medicinsko asistenco v tujini, Individualno življenjsko zavarovanje kreditojemalcev, NLB Vita Odgovorna ter NLB Vita Varna. Ker stroški pridobivanja nastanejo ob sklenitvi zavarovanja, prenos deleža premije, ki je namenjen kritju teh stroškov, ni upravičen. Delež zmanjšanja prenosne premije je enak deležu premije, ki pokriva stroške pridobivanja, izkazuje pa se kot zmanjšanje prenosne premije.

Pozavarovalni del v kosmatih prenosnih premijah je izračunan za vsako zavarovanje posebej in je izkazan v okviru postavke sredstev pozavarovateljev v izkazu finančnega položaja.

Škodne rezervacije

Zavarovalnica oblikuje kosmate škodne rezervacije v višini ocenjenih obveznosti, ki jih je zavarovalnica dolžna izplačati na podlagi zavarovanj, kjer je zavarovalni primer nastopil do konca obračunskega obdobja, in sicer ne glede na to ali je zavarovalni primer že prijavljen, vključno z vsemi stroški, ki na podlagi teh zavarovanj bremenijo zavarovalnico.

Zavarovalnica tako oblikuje škodne rezervacije za prijavljene, a še nerešene škode ter škodne rezervacije za nastale, a še neprijavljene škode, skupaj s cenilnimi stroški.

Škodne rezervacije za prijavljene škode se oblikujejo na podlagi popisa posameznih škodnih spisov, škodne rezervacije za do bilančnega datuma že nastale toda še neprijavljene škode, so za nezgodna in zdravstvena zavarovanja oblikovane z Bornhuetter Fergusonovo metodo, za ostala zavarovanja pa z metodo pričakovanega škodnega rezultata. Pri oceni škodnega rezultata zavarovalnica izhaja iz osnov na podlagi katerih je določena premija (tablic smrtnosti, povprečnega deleža vkalkuliranih stroškov, povprečne starosti in porazdelitve moških in žensk v portfelju).

Zavarovalnica škodnih rezervacij ne diskontira.

Pozavarovalni del škodne rezervacije se izračuna za tiste vrste pogodb, ki so pozavarovane pri pozavarovalnici. Pri izračunu pozavarovalnega dela škodne rezervacije za nastale, a še neprijavljene škode se upošteva povprečni delež pozavarovalnice. Pri preračunu povprečnega deleža se upošteva določila sklenjenih pozavarovalnih pogodb in stanje portfelja zavarovancev na datum obračuna. Pozavarovalni del škodnih rezervacij je izkazan v okviru postavke sredstev pozavarovateljev v izkazu finančnega položaja.

Matematične rezervacije

Matematične rezervacije se oblikujejo v višini sedanje vrednosti ocenjenih bodočih obveznosti zavarovalnice na podlagi sklenjenih zavarovanj zmanjšano za sedanjo ocenjeno vrednost bodočih premij, ki bodo vplačane na podlagi teh zavarovanj. Povečanje matematičnih rezervacij za predviden pripis presežka in dodatne rezervacije za zajamčeno najmanjše izplačilo imajo status matematičnih rezervacij.

Matematične rezervacije se izračunajo v skladu z Zakonom o zavarovalništvu, Sklepom o podrobnejših pravilih in minimalnih standardih za izračun zavarovalno-tehničnih rezervacij in zavarovalno-tehničnimi podlagami.

Pri izračunu matematične rezervacije zavarovalnica pri kreditnih zavarovanjih, kolektivnem življenjskem zavarovanju limitojemalcev, zavarovanju za primer smrti NLB Vita Senior ter pri rizičnem zavarovanju NLB Vita Varna uporablja tehnično obrestno mero uporabljeno za izračun premije, pri zavarovanjih z zajamčenim donosom upošteva zajamčeni donos, pri zavarovanjih, vezanih na enote investicijskih skladov, pa se pri izračunu matematične rezervacije upošteva gibanje vrednosti enot skladov.

Pri izračunu matematične rezervacije zavarovalnica uporablja tablice umrljivosti, ki so enake kot pri izračunu premije.

Matematične rezervacije se oblikujejo za vsako zavarovanje posebej, negativne vrednosti matematičnih rezervacij se postavi na nič.

Matematične rezervacije niso pozavarovane.

Za zavarovanja, kjer zavarovalnica oblikuje matematične rezervacije, se uporablja prospektivna računsko metoda, razen za varčevalna življenjska zavarovanja z zajamčenim donosom, kjer se uporablja retrospektivna računsko metoda. Le ta upošteva dogajanja v preteklosti od sklenitve zavarovanja do dneva izračuna rezervacije.

Za življenjska zavarovanja, pri katerih zavarovalec prevzema naložbeno tveganje, se oblikujejo posebne rezervacije, ki imajo status matematičnih rezervacij. Te rezervacije se izračunavajo za vsako pogodbo posebej in so enake produktu števila enot premoženja v posameznem investicijskem skladu na določen dan in vrednosti enote premoženja investicijskega sklada na ta dan.

Na podlagi podatkov o doseženi donosnosti kritnega sklada življenjskih zavarovanj se ugotavlja znesek presežka, ki je pripisan imetnikom polic, ki so do tega upravičene. Pravico do udeležbe v presežku kritnega sklada življenjskih zavarovanj imajo vsa življenjska zavarovanja, za katera se oblikujejo matematične rezervacije in za katera je pravica do udeležbe v presežku opredeljena v splošnih pogojih, ki urejajo ta zavarovanja. Zavarovalnica zanje ločeno ugotavlja izid kritnega sklada življenjskih zavarovanj. Udeležbo zavarovanj v presežku se ugotavlja enkrat letno ob zaključku poslovnega leta. Zavarovalnica ugotavlja, kakšna je razlika med doseženo donosnostjo naložb in zajamčeno obrestno mero, upoštevano pri izračunu obveznosti zavarovanj s pravico do udeležbe v presežku. Pri ugotavljanju doseženega donosa se upoštevajo realizirani prihodki in odhodki od naložb.

Dodatne rezervacije za zajamčeno najmanjše izplačilo

Pri produktih NLB Naložba Vita Multi in NLB Naložba Vita Multi Senior, v primeru, ko je premija investirana v investicijski paket, zavarovalnica poleg matematične rezervacije oblikuje še dodatne zavarovalno-tehnične rezervacije za zajamčeno najmanjše izplačilo. Izračunajo se v skladu z Zakonom o zavarovalništvu, Sklepom o podrobnejših pravilih in minimalnih standardih za izračun zavarovalno-tehničnih rezervacij in zavarovalno-tehničnimi podlagami in so enake sedanji vrednosti zajamčenega najmanjšega izplačila ob dospelju investicijskega paketa, pri čemer se za izračun sedanje vrednosti uporabita diskontni stopnji 2,75%, 2,25%, 1,30% oz. 0,60% letno, odvisno od investicijskega paketa. Rezervacije se oblikujejo za vsako zavarovanje posebej.

Test ustreznosti oblikovanih rezervacij

Zavarovalnica četrtno opravlja test ustreznosti oblikovanih zavarovalno-tehničnih rezervacij. Pri tem testu se ocena sedanje vrednosti prihodnjih denarnih tokov v povezavi z zavarovalnimi pogodbami življenjskih zavarovanj primerja z oblikovanimi zavarovalno-tehničnimi rezervacijami v zvezi s temi pogodbami na zadnji dan četrtnja. Če iz navedene primerjave izhaja, da oblikovane zavarovalno-tehnične rezervacije niso ustrezne, se za celoten primanjkljaj oblikuje dodatne rezervacije. Učinek spremembe višine dodatnih rezervacij je izkazan v izkazu poslovnega izida.

Predpostavke, uporabljene pri testu ustreznosti oblikovanja zavarovalno-tehničnih rezervacij so podrobneje opisane v točki 2.5.5, občutljivost testa pa je opisana v točki 2.5.6.

2.3.11 Druge rezervacije

V okviru te postavke zavarovalnica izkazuje rezervacije za ugodnosti zaposlenih, med katere sodijo dolgoročne rezervacije za odpravnine ob upokojitvi in za jubilejne nagrade. Zavarovalnica svojim zaposlenim izplačuje jubilejne nagrade in odpravnine. Zaposleni so upravičeni do jubilejnih nagrad, če so v zavarovalnici neprekinjeno zaposleni določeno časovno obdobje. Upravičenci do odpravnin ob upokojitvi pa so tisti, ki se upokojijo in so bili pred tem zaposleni v zavarovalnici. Sedanjo vrednost obvez za izplačilo jubilejnih nagrad in odpravnin izračuna za to usposobljen aktuar.

Delavcu pripada jubilejna nagrada za 10 let, 20 let in 30 let delovne dobe v NLB Viti kot jo določa vsakokrat veljavna Uredba o višini povračil stroškov v zvezi z delom in drugih dohodkov, ki se ne všttevajo v davčno osnovo razen, če vsakokrat veljavna Kolektivna pogodba za zavarovalstvo Slovenije določa višje zneske jubilejnih nagrad.

Upravičenja do odpravnine ob upokojitvi se izplačujejo skladno s kolektivno pogodbo za zavarovalstvo.

Ključne aktuarske predpostavke, uporabljene pri izračunu sedanje vrednosti omenjenih obvez, so naslednje:

- Rast plač kot posledica inflacije, povečevanja delovne dobe, kariernega napredovanja in zaradi morebitnih zakonskih določil,
- Kot diskontna stopnja so uporabljeni na dan zaključka poslovnega leta znani tržni donosi visoko kvalitetnih obveznic (evroswap rates), in
- Tekoči podatki o zaposlenih v zavarovalnici (trajanje zaposlitve, starost, spol, povprečni zaslužki) ter ocene na podlagi zabeleženih podatkov o zaposlenih v zavarovalnici v prejšnjih letih.

Znesek obvez, ki izhajajo iz jubilejnih nagrad in odpravnin zaposlencem, se izračunava z uporabo metode projicirane enote. Aktuarski dobički in izgube iz naslova jubilejnih nagrad se pripoznajo v poslovnem izidu, aktuarski dobički in izgube iz naslova odpravnin ob upokojitvi pa se pripoznajo v drugem vseobsegajočem donosu.

2.3.12 Davki

Zavarovalnica je zavezanka za davek od dohodka pravnih oseb v Republiki Sloveniji. Zavarovalnica pripravlja obračun davka od dohodka pravnih oseb na podlagi Zakona o davku od dohodkov pravnih oseb in na podlagi rezultatov izkazanih v izkazu poslovnega izida, ugotovljenega v skladu z MSRP kot jih je sprejela EUR.

Obveznost oz. terjatev zavarovalnice iz naslova davka od dohodka pravnih oseb posameznega leta je izkazana v posebni bilančni postavki obveznosti oz. terjatve za odmerjeni davek. Znesek je pobotana

razlika izračunane obveznosti za davek od dohodka pravnih oseb poslovnega leta in med letom plačane akontacije tega davka.

Odloženi davek se izračuna na podlagi ugotovljenih začasnih razlik med davčno in knjigovodsko vrednostjo sredstev in obveznosti do virov sredstev, z upoštevanjem trenutno veljavnih davčnih stopenj oziroma stopenj, za katere se pričakuje, da bodo veljale v obdobju, ko bo terjatev povrnjena in obveznost poravnana. Odložena obveznost za davek se pripozna v celoti. Odložena terjatev za davek je izkazana v ustreznem obsegu le v primeru, ko se presodi, da bo v prihodnosti na razpolago dovolj obdavčljivega dobička, da bo mogoče izkoristiti tako pripoznano terjatev. Odložene terjatve oz. obveznosti za davke so izkazane kot ločene postavke izkaza finančnega položaja zavarovalnice.

Obveznosti in terjatve zavarovalnice iz naslova davka od dohodka pravnih oseb ter terjatve in obveznosti iz naslova odloženih davkov so nefinančne obveznosti zavarovalnice.

2.3.13 Obveznosti

Dolgoročne in kratkoročne obveznosti vseh vrst se v začetku izkazujejo z zneski, ki izhajajo iz ustreznih listin. Kasneje se lahko povečajo s pripisanimi donosi, če za to obstoja sporazum z upnikom, zmanjšanja pa so za odplačane zneske in morebitne drugačne poravnave v sporazumu z upnikom. Pripoznanje obveznosti se odpravi, ko je obveza, določena v pogodbi, izpolnjena, razveljavljena ali zastarana.

Zavarovalnica izkazuje obveznosti v dveh bilančnih postavkah, in sicer obveznostih iz poslovanja ter ostalih obveznostih. Obveznosti iz poslovanja zajemajo obveznosti iz neposrednih zavarovalnih poslov, obveznosti iz pozavarovanja in sozavarovanja ter obveznosti za odmerjeni davek. Ostale obveznosti pa zajemajo obveznosti do dobaviteljev, zaposlenih in do države, kratkoročno odložene prihodke ter kratkoročno vnaprej vračunanane stroške. Vse obveznosti, razen obveznosti za odmerjeni davek in kratkoročno odloženi prihodki, so finančne obveznosti zavarovalnice.

Vse finančne obveznosti zavarovalnice spadajo v kategorijo finančnih obveznostih merjenih po odplačni vrednosti.

Obveznosti iz neposrednih zavarovalnih poslov se nanašajo na obveznosti do zavarovalcev in zavarovancev, do zavarovalnih posrednikov in na druge obveznosti iz neposrednih zavarovalnih poslov. Med obveznostmi iz pozavarovanja in sozavarovanja NLB Vita izkazuje obveznosti za pozavarovalno premijo, obveznosti za odmerjeni davek pa so podrobneje opredeljen v točki 2.3.12.

Kratkoročno odloženi prihodki nastajajo, če so storitve že zaračunanane, storitev pa še ni bila opravljena. Med vnaprej vračunanimi stroški so izkazani tisti, ki so nastali, pa se še niso bili zaračunani in se nanašajo na obračunsko obdobje, za katerega se ugotavlja poslovni izid. Pri ocenjevanju zneska vračunanih stroškov se upoštevajo podpisani dogovori in pogodbe oz. realizacija preteklih obdobj.

Med vnaprej vračunanimi stroški zavarovalnica izkazuje tudi vkalkulirane stroške za neizrabljene letne dopuste zaposlenih.

2.3.14 Prihodki

Prihodki zavarovalnice obsegajo čiste prihodke od zavarovalnih premij, prihodke od naložb, druge zavarovalne prihodke ter druge prihodke iz poslovanja.

Čisti prihodki od zavarovalnih premij

Čisti prihodki od zavarovalnih premij so izračunani iz kosmatih zavarovalnih premij, zmanjšanih za pozavarovalni del in so popravljani za spremembo kosmate prenosne premije, ki je korigirana za delež pozavarovateljev v prenosni premiji.

Kosmate obračunane zavarovalne premije se v računovodskih evidencah pripoznajo na dan obračuna in ne na dan plačila. Kosmate obračunane zavarovalne premije ne vključujejo morebitnega davka od prometa zavarovalnih poslov.

Pozavarovalni del kosmatih obračunanih zavarovalnih premij se izračuna na podlagi določil sklenjene pozavarovalne pogodbe in pripozna v istem obdobju, kot je pripoznana kosmata obračunana zavarovalna premija, na katero je pozavarovalni del vezan.

Prihodki od naložb

Prihodke od naložb sestavljajo prihodki od dividend, prihodki za obresti, dobički pri odtujitvah naložb, prihodki iz naslova tečajnih razlik, drugi prihodki od naložb in pozitivna sprememba poštene vrednosti naložb življenjskih zavarovancev, ki prevzemajo naložbeno tveganje. Prihodki od naložb se evidentirajo ločeno glede na vir naložb.

Prihodki od dividend se v izkazu poslovnega izida pripoznajo, ko nastane pravica do izplačila. Dividende izražene v tuji valuti, se v domačo preračunajo s srednjim tečajem Banke Slovenije na dan plačila. Prihodki od obresti finančnih naložb se obračunajo z uporabo efektivne obrestne mere.

Drugi zavarovalni prihodki

Med drugimi zavarovalnimi prihodki so izkazani prihodki iz naslova provizij, ki jih zavarovalnica zaračuna svojim poslovnim partnerjem.

2.3.15 Odhodki

Odhodki zavarovalnice obsegajo spremembo zavarovalno–tehničnih rezervacij, čiste stroške škod, odhodke od naložb, obratovalne stroške, druge zavarovalne odhodke in druge odhodke iz poslovanja, ki so v izkazu poslovnega izida prikazani po naravnih vrstah. Pripoznajo se na dan obračuna in ne na dan plačila v zneskih, ki izhajajo iz ustreznih listin.

Sprememba zavarovalno-tehničnih rezervacij

V okviru postavke sprememba zavarovalno – tehničnih rezervacij zavarovalnica izkazuje spremembo kosmatih matematičnih rezervacij iz naslova zavarovalnih pogodb, in sicer ločeno za:

- spremembo zavarovalno–tehničnih rezervacij zavarovancev, ki prevzemajo naložbena tveganja ter
- spremembo ostalih zavarovalno–tehničnih rezervacij.

Čisti zneski škod in sprememba škodnih rezervacij

Čisti odhodki za škode so kosmati zneski škod (odškodnine in zunanji cenilni stroški), zmanjšani za pozavarovalni del ter popravljeni za spremembo kosmatih škodnih rezervacij, ki so korigirane za deleže pozavarovateljev v škodnih rezervacijah. Cenilni stroški vsebujejo zunanje stroške ocenitve upravičenosti in zneskov odškodninskih zahtevkov za škodne primere. Odhodki za škode zavarovanj, pri katerih so odkupne vrednosti in zavarovalne vsote nominirane v tuji valuti, se v domačo valuto preračunajo po pogodbeno določenem deviznem tečaju.

Odhodki naložb

Odhodki naložb obsegajo odhodke za obresti, odhodke iz oslabitve naložb, izgube pri odtujitvah naložb, odhodke iz naslova tečajnih razlik, druge odhodke od naložb ter negativno spremembo poštene vrednosti naložb življenjskih zavarovancev, ki prevzemajo naložbeno tveganje. Med drugimi odhodki od naložb zavarovalnica izkazuje provizije pri nakupu ali prodaji finančnih naložb vrednotenih po pošteni vrednosti preko izkaza poslovnega izida. Odhodki od naložb se evidentirajo ločeno glede na vir naložb na dan obračuna.

Obratovalni stroški

Med obratovalnimi stroški zavarovalnica izkazuje stroške pridobivanja zavarovanj ter neposredne obratovalne stroške, kot so stroški amortizacije sredstev potrebnih za obratovanje, stroški dela, stroški storitev fizičnih oseb, ki ne opravljajo dejavnosti in ostale obratovalne stroške, tj. stroške materiala in ostalih storitev po naravnih vrstah. Med stroški pridobivanja zavarovanj so izkazani stroški posredniških provizij in drugi neposredni zunanji stroški pridobivanja zavarovanj, kot so npr. stroški zdravniških pregledov.

Drugi zavarovalni odhodki

Med drugimi zavarovalnimi odhodki zavarovalnica izkazuje odhodke za provizije, ki jih zavarovalnici obračunavajo poslovni partnerji.

Drugi odhodki

Med drugimi odhodki zavarovalnica izkazuje stroške kritja stroškov nadzora AZN, odhodke za tečajne razlike, oslabitve in odpise vrednosti terjatev ter druge manjše zneske.

2.4 Pomembne računovodske ocene in predpostavke

Poleg pomembnih računovodskih ocen in predpostavk, ki so prikazane v okviru poglavij o obvladovanju naložbenega in zavarovalnega tveganja, uporablja zavarovalnica tudi druge ocene in predpostavke, ki vplivajo na zneske v računovodskih izkazih. Ocene in predpostavke se neprestano preverjajo in temeljijo na preteklih izkušnjah in drugih dejavnikih, vključno s pričakovanji prihodnjih dogodkov, ki se v danih okoliščinah zdijo smiselna. Ker se predvidevanja nanašajo na prihodnja dogajanja, se bodo v večini primerov dejanski rezultati razlikovali od predvidenih.

2.4.1 Viri negotovosti pri oblikovanih ocenah

Oslabitev terjatev do zavarovalcev

Z namenom ugotavljanja oslabitve, pregleduje zavarovalnica odprte terjatve do zavarovalcev, do zavarovalnih posrednikov in do drugih. Pred odločitvijo, ali je potrebno prikazati izgubo v izkazu poslovnega izida iz naslova oslabitve, zavarovalnica preveri ali obstajajo informacije, ki označujejo padec ocenjenih denarnih tokov iz oblikovanih terjatev. Dokazi vključujejo informacije o poslabšanju plačilne sposobnosti dolžnikov. Pri ocenjevanju prihodnjih denarnih tokov se upoštevajo pretekle izkušnje in analize poplačljivosti terjatev v preteklosti. Podrobneje je postopek prikazan v okviru poglavja o pomembnih računovodskih politikah (točka 2.3.5).

Oslabitev lastniških vrednostnih papirjev razpoložljivih za prodajo

NLB Vita slabi tiste lastniške vrednostne papirje, pri katerih je zaznati pomemben ali dolgotrajen padec njihove poštene vrednosti pod izvirno. Slabitev se tako opravi za tiste lastniške vrednostne papirje, katerih:

- borzna cena je na delujočem trgu vrednostnih papirjev na bilančni dan za 40% ali več nižja od nabavne cene oz.
- je borzna cena nižja od nakupne vrednosti neprekinjeno za 12 mesecev.

Podrobneje so slabitve lastniških vrednostnih papirjev prikazane v točki 2.10.16.

2.5 Obvladovanje zavarovalnih tveganj

2.5.1 Opis tveganj

Zavarovalna tveganja so tveganja, ki izhajajo iz zavarovalnih pogodb. Vsaka zavarovalna pogodba je izpostavljena negotovostim ali se bo zavarovalni dogodek pojavil, kdaj se bo pojavil ter kolikšna bo zavarovalnina. Po naravi zavarovalnih pogodb so tveganja, ki izhajajo iz pogodb, naključna in zato nepredvidljiva.

Zavarovalna tveganja se nanašajo na negotovost zavarovalnega posla. Najpomembnejši komponenti zavarovalnega tveganja sta:

- tveganje neustrezne višine premije (v nadaljevanju: premijsko tveganje) ter
- tveganje neustrezno oblikovane višine zavarovalno tehničnih rezervacij (v nadaljevanju: rezervacijsko tveganje).

Pri *premijskem tveganju* se soočamo z rizikom, da bodo stroški in nastale škode višje od obračunane premije. Do tega lahko pride kadar je pogostost oziroma višina škod višja od pričakovane. Razlog je lahko v neustreznem oblikovanju premije zavarovalnega produkta, neustrezni oceni rizika ob sprejemu v zavarovanje ali pa zgolj v dejstvu, da so škodni dogodki slučajne spremenljivke, kar pomeni, da dejansko število in zneski odstopajo od statističnega povprečja. Pri *rezervacijskem tveganju* pa obstaja tveganje neustreznega oblikovanja zavarovalno tehničnih rezervacij.

Izkušnje kažejo, da se z velikostjo in razpršenostjo portfelja odstopanja zmanjšujejo. Zavarovalnica ima izdelan proces sprejema v zavarovanje s katerim razlikuje med različnimi tipi v zavarovanje

sprejetih rizikov, znotraj kategorij pa želi doseči dovolj velike portfelje rizikov in s tem zmanjšati variabilnost pričakovanih škod.

2.5.2 Upravljanje s tveganji

Zavarovalnica upravlja z zavarovalnimi tveganji s pomočjo kriterijev za sprejem rizika v zavarovanje, z ustreznim razvojem produktov, s previdnim oblikovanjem cenikov, z ustreznim oblikovanjem zavarovalno-tehničnih rezervacij ter s pozavarovanjem.

Proces sprejema posameznega rizika v zavarovanje se razlikuje glede na višino prevzetega rizika ter zavarovančeve starosti in lahko vsebuje zgolj oceno na podlagi osnovnih zavarovančevih podatkov, lahko vsebuje oceno na podlagi zdravniškega vprašalnika ali pa opravljenega zdravniškega pregleda, ki je v odvisnosti od zgoraj omenjenih dejavnikov lahko bolj ali manj obsežen.

Za ustrezen razvoj produktov, predvsem za oblikovanje njihovih cenikov, ter za ustrezno oblikovanje zavarovalno-tehničnih rezervacij zavarovalnica poskrbi z doslednim upoštevanjem aktuarskih načel ter zakonodaje in predpisov, ki urejajo ta področja. Primernost višine premij ter višine oblikovanih zavarovalno-tehničnih rezervacij ob koncu vsakega leta potrdi imenovani pooblaščen aktuar.

Zavarovalnica izvaja tudi test ustreznosti oblikovanih obveznosti, pri čemer upošteva višino oblikovanih obveznosti, stanje obrestnih mer ter ocene smrtnosti, odpovedi in stroškov, kar je podrobneje predstavljeno v točki 2.5.5.

Zavarovalnica pozavaruje rizike z vsotno presežkovnim ter kvotnim pozavarovanjem riziko zavarovalne vsote. Trenutno je pozavarovanje dogovorjeno z dvema tujima pozavarovalnicama z bonitetno oceno AA- (Standard&Poors). Zavarovalnica letno sprejema program načrtovanega pozavarovanja, ki je pripravljen v skladu z določili Sklepa Agencije za zavarovalni nadzor o predpisanih usmeritvah za izračun lastnih deležev zavarovalnice v tabelah maksimalnega kritja in določanje največje verjetne škode.

2.5.3 Koncentracija tveganj

Do koncentracije lahko pride po posamezni zavarovalni pogodbi ali preko skupine povezanih pogodb. Primer koncentracije rizika z nizko frekvenco in veliko razsežnostjo so naravne katastrofe (potres, ipd.), epidemije, vojne, ipd. Na koncentracijo pa vplivajo tudi spremembe v življenjskih navadah ljudi, ki privedejo do smrti v mlajših letih. Zavarovalnica zavaruje rizike na območju Republike Slovenije, kjer riziki lokacijsko ne odstopajo od povprečja.

Spodnja tabela prikazuje koncentracijo riziko zavarovalnih vsot na zavarovano osebo v petih intervalih. Številke so prikazane pred in po pozavarovanju. Iz tabele je razvidno, da je rizik skoncentriran v najnižjem intervalu do 30.000 EUR.

| Riziko zavarovalna vsota (v 1000 EUR) na zavarovano osebo na dan 31.12.2015 | Celotna izpostavljenost v 1000 EUR | | | |
|---|------------------------------------|----------------|------------------|----------------|
| | pred pozavarovanjem | | po pozavarovanju | |
| 0-30 | 534.615 | 51,84% | 531.733 | 60,18% |
| 30-60 | 260.881 | 25,30% | 228.129 | 25,82% |
| 60-90 | 155.078 | 15,04% | 92.275 | 10,44% |
| 90-120 | 55.118 | 5,35% | 24.061 | 2,72% |
| več kot 120 | 25.509 | 2,47% | 7.318 | 0,83% |
| Skupaj | 1.031.202 | 100,00% | 883.516 | 100,00% |

V primerjavi s predhodnim letom so se riziko zavarovalne vsote povečale kar je razvidno iz naslednje tabele.

| Riziko zavarovalna vsota (v 1000 EUR) na zavarovano osebo na dan 31.12.2014 | Celotna izpostavljenost v 1000 EUR | | | |
|---|------------------------------------|----------------|------------------|----------------|
| | pred pozavarovanjem | | po pozavarovanju | |
| 0-30 | 479.111 | 49,34% | 477.518 | 57,75% |
| 30-60 | 245.905 | 25,32% | 217.971 | 26,36% |
| 60-90 | 151.339 | 15,58% | 92.637 | 11,20% |
| 90-120 | 62.332 | 6,42% | 28.811 | 3,48% |
| več kot 120 | 32.419 | 3,34% | 9.919 | 1,20% |
| Skupaj | 971.106 | 100,00% | 826.856 | 100,00% |

2.5.4 Viri negotovosti

Na zavarovalna tveganja vpliva tudi pravica zavarovalca, da prekine pogodbo ter da zniža oziroma ne plača bodočih premij. Ker se predpostavlja, da bo obnašanje zavarovalcev racionalno, bo to zagotovo vplivalo na povečanje celotnega zavarovalnega tveganja. Večja je namreč verjetnost, da prekinejo pogodbo zdravi zavarovanci kot bolni. Posledica tega je povišanje smrtnosti portfelja, katerega učinek je razkrit v točki 2.5.6.

Poleg tega zavarovalnica pri obračunu riziko premije uporablja ustrezne tablice smrtnosti odvisne od vrste ter lastnosti zavarovanih rizikov. Zavarovalnica redno spremlja dejanski škodni rezultat in ga primerja s pričakovanim.

2.5.5 Preverjanje ustreznosti oblikovanih rezervacij (LAT test)

Življenjska zavarovanja

Zavarovalnica ustreznost oblikovanih rezervacij preverja na vsak zadnji dan četrtrletja. Upoštevani so bodoči denarni tokovi, za katere so uporabljene izbrane predpostavke o bodočih premijah, smrtnosti, obolevnosti, odkupih, prekinitvah, donosu skladov in stroških.

Ker je matematična rezervacija pri produktih, kjer zavarovalec prevzame naložbeno tveganje, oblikovana kot produkt števila enot premoženja v posameznem investicijskem skladu na določen dan in vrednosti enote premoženja investicijskega sklada na ta dan, se pri takih produktih preverja le, če je sedanja vrednost bodočih ostalih denarnih tokov, ki se nanašajo na taka zavarovanja, pozitivna.

Če se pri preverjanju ustreznosti rezervacij ugotovi primanjkljaj, se oblikuje rezervacija za celoten znesek primanjkljaja, ugotovljenega pri preverjanju ustreznosti rezervacij.

Predpostavke, uporabljene pri preverjanju, zavarovalnica analizira letno.

Glavne uporabljene predpostavke:

- Segmentacija: Zavarovalnica preverja ustreznost rezervacij za vsa življenjska zavarovanja skupaj.
- Smrtnost in obolevnost: Osnova za predpostavko o smrtnosti so Popolne tablice umrljivosti prebivalstva Slovenije, 2007, Statističnega urada Republike Slovenije, za obolevnost pa Populacijske tablice verjetnosti diagnoze ene od petih kritih bolezni pozavarovalnice, s katero ima zavarovalnica sklenjeno pozavarovalno pogodbo za kritje kritičnih bolezni. Zavarovalnica predpostavke o smrtnosti in obolevnosti iz tablic izboljša glede na njeno preteklo škodno dogajanje, pri čemer upošteva tudi tveganost in negotovost. Za izračun riziko premije se uporabljajo produktu pripadajoče tablice umrljivosti (npr. Tablice umrljivosti prebivalstva Slovenije, 1993-1995 ali Popolne tablice umrljivosti prebivalstva Slovenije, 2007, Statističnega urada Republike Slovenije).
- Verjetnost plačevanja premije: Pri bodočih premijah se upošteva morebitna indeksacija premije ter stopnja neplačevanja premije. Ta se analizira letno glede na preteklo plačevanje premije pri posameznem zavarovalnem produktu.
- Verjetnost odkupov in poplačil: Oceno za verjetnost odkupov in poplačil zavarovalnica pripravi na podlagi analize preteklega dogajanja za posamezni zavarovalni produkt.
- Stroški: Predpostavke o stroških obračuna škod in odkupov ter obratovalnih stroških zavarovalnica oblikuje na podlagi analize stroškov in predpostavk, uporabljenih pri planiranju. Stroške povečuje za faktor letne inflacije, ki ga oceni na podlagi napovedi Evropske komisije, ki poda napoved za inflacijo za območje EU in evroobmočje.
- Obrestna mera: Za diskontiranje denarnih tokov je uporabljena krivulja donosnosti naložbenega portfelja, ki je znižana za 25 bazičnih točk, kot prilagoditev za neupoštevanje vseh zavarovalno pogodbo vgrajenih opcij. Pri bodočih premijah in obračunskih skladih se pri produktu NLB Varčevanje Vita plus in NLB Vita Zanesljiva pri poteku zajamčenega donosa (10 let od začetka zavarovanja oz. 10 let od začetka obračunskega sklada) vrednost zajamčenega donosa postavi na 0.
- Udeležba v presežku: Pri preverjanju ustreznosti rezervacij se za produkte, ki imajo možnost udeležbe v presežku, le-ta ne upošteva.

Pri oceni poštene vrednosti obveznosti zavarovalnica upošteva negativne razmere preko t.i. market value margin (MVM). Vrednost presežka (oziroma primanjkljaja) iz osnovnega izračuna se poslabša za najbolj neugoden šok izmed neekonomskih scenarijev (šok v višini +/-10% posebej na stopnjo smrtnosti in stopnjo prekinitvev) ter dodatno za najbolj neugoden šok izmed ekonomskih scenarijev (vzporedni premik donosnosti naložbenega portfelja za +/-25 bazičnih točk).

Test ustreznosti oblikovanih obveznosti tako na dan 31.12.2015 kot na dan 31.12.2014 izkazuje presežek in s tem potrjuje, da so rezervacije oblikovane v višini, ki zadostuje za pokritje vseh obveznosti iz bodočih denarnih tokov.

Premoženjska zavarovanja

Zavarovalnica ustreznost oblikovanih rezervacij preverja na vsak zadnji dan četrtega. Test ustreznosti oblikovanih obveznosti za premoženjska zavarovanja je omejen na obveznosti iz neizteklega dela obstoječih pogodb, ki se jih primerja z višino oblikovanih rezervacij za prenosne premije.

Zavarovalnica pri premoženjskih zavarovanjih test omeji na spremljanje kombiniranega škodnega količnika.

Test ustreznosti oblikovanih obveznosti tako na dan 31.12.2015 kot na dan 31.12.2014 izkazuje presežek in s tem zadostnost oblikovanih rezervacij.

2.5.6 Občutljivost sedanje vrednosti bodočih denarnih tokov na spremembe vrednosti pomembnejših spremenljivk

Občutljivost sedanje vrednosti bodočih denarnih tokov je zavarovalnica preverjala s spremembo predpostavk o smrtnosti, odkupih in prekinitvah ter diskontni krivulji.

Analizirane spremembe ne predstavljajo najbolj verjetnih, kakor tudi ne najbolj črnih scenarijev.

Izračuni so narejeni tako, da se upošteva sprememba ene predpostavke, vse ostale predpostavke pa ostanejo nespremenjene.

Občutljivost sedanje vrednosti denarnih tokov je prikazana v spodnji tabeli:

| Predpostavka | Sprememba predpostavke | Občutljivost glede na osnovni scenarij na dan 31.12.2015 |
|--------------------------|-------------------------------|---|
| Smrtnost | +10% | -1.618.737 |
| Smrtnost | - 10% | 1.644.984 |
| Stopnja odkupov/poplačil | +10% | -1.368.549 |
| Stopnja odkupov/poplačil | - 10% | 1.518.190 |
| Diskontna stopnja | +25 bp | 3.255.630 |
| Diskontna stopnja | - 25 bp | -3.372.253 |

Negativne vrednosti v zgornji tabeli pomenijo za zavarovalnico neugodno gibanje sedanje vrednosti denarnih tokov. Iz navedenega lahko ugotovimo, da je izmed zgornjih scenarijev za zavarovalnico najbolj neugoden scenarij znižanja diskontne stopnje za 25 bazičnih točk.

2.5.7 Splošni pogoji zavarovanj, ki imajo materialni vpliv na znesek, časovno dogajanje in negotovost denarnih tokov v prihodnosti

Življenjska zavarovanja

Bonusi: Življenjska zavarovanja z zajamčenim donosom NLB Varčevanje Vita Plus, NLB Vita Zanesljiva, NLB Vita Razigrana z zajamčenim donosom in življenjsko zavarovanje za primer smrti NLB Vita Senior vključujejo pravico do udeležbe v presežku. Zavarovalnica lahko ob koncu posameznega poslovnega leta tem zavarovanjem pripiše znesek udeležbe v presežku oziroma pri zavarovanjih NLB Vita Senior poveča dodatno zavarovalno vsoto.

Premije: Premije za vsa življenjska zavarovanja so obračunane v EUR in se jih plačuje obročno ali v enkratnem znesku ob sklenitvi zavarovanja. Nekatera zavarovanja imajo lahko dogovorjeno indeksacijo premije.

Zavarovanje z zajamčenim donosom: Zavarovanje krije riziko smrti, lahko pa se mu priključijo dodatna zavarovanja, ki krijejo riziko nezgodne smrti, popolne trajne invalidnosti kot posledice nezgode in riziko kritične bolezni. Premija se lahko plačuje obročno ali v enkratnem znesku ob sklenitvi zavarovanja, možno je tudi vplačilo dodatne premije, če splošni pogoji ne določajo drugače. Zavarovanje se sklene za dobo 15 let; pred spremembo v 2014 se je zavarovanje sklepalo za vse življenje. Zavarovalno kritje za primer smrti velja le do najvišje končne starosti zavarovanca. V primeru smrti zavarovanca pred dopolnitvijo najvišje končne starosti izplača zavarovalnica zavarovalnino v višini zavarovalne vsote za primer smrti, oziroma vrednosti police, če je ta višja. V primeru smrti zavarovanca po dopolnjeni najvišji končni starosti zavarovalnica izplača zavarovalnino v višini vrednosti police.

Produkt NLB Vita Senior: Zavarovanje nudi zavarovalno kritje v primeru smrti zavarovanca. Sklepa se za vse življenje. Premija se plačuje mesečno, brez možnosti dodatnih vplačil.

Življenjska zavarovanja kreditojemalcev: Zavarovanja nudijo zavarovalno kritje v primeru smrti zavarovanca. Zavarovanje se sklene z omejeno zavarovalno dobo. Premija se pri kolektivnem zavarovanju plačuje v enkratnem znesku, pri individualnem zavarovanju je mogoča tudi letna ali mesečna dinamika. V primeru smrti zavarovanca pred iztekom zavarovalne dobe izplača zavarovalnica zavarovalnino v višini zavarovalne vsote, ki je v veljavi na dan nastanka zavarovalnega primera.

Zavarovanja vezana na enote investicijskih skladov: To so zavarovanja, kjer zavarovalec prevzame naložbeno tveganje. V tej skupini zavarovanj so zavarovanja, ki krijejo riziko smrti, lahko pa se mu priključijo dodatna zavarovanja, ki krijejo riziko nezgodne smrti ter popolne trajne invalidnosti kot posledice nezgode in riziko kritične bolezni.

Premija se lahko plačuje obročno ali pa v enkratnem znesku ob sklenitvi zavarovanja, možna pa so tudi dodatna vplačila premije. Zavarovalec sam določi, v katere od ponujenih skladov bo investiral premijo. Zavarovanje se sklene za vse življenje.

Pri zavarovanjih, vezanih na sklade z zaščiteno glavnico, se premija plačuje v enkratnem znesku, možna pa so tudi dodatna vplačila premije. V primeru naravne smrti zavarovanca izplača

zavarovalnica zavarovalnino v višini zavarovalne vsote za primer smrti oziroma vrednost premoženja, če je ta višja. V primeru nezgodne smrti zavarovanca se zavarovalnina poveča za zavarovalno vsoto za primer nezgodne smrti.

Življenjska zavarovanja z mesečnim izplačilom štipendije: Zavarovanje se sklene za omejeno dobo, ki je razdeljena na dobo varčevanja in dobo izplačevanja štipendije. Premija se lahko plačuje obročno ali pa v enkratnem znesku ob sklenitvi zavarovanja, možna so tudi dodatna vplačila premije. Zavarovalec lahko izbira med zavarovanjem z zjamčenim donosom ali zavarovanjem, vezanim na enote vzajemnih skladov, kjer sam določi, v katere od ponujenih skladov bo investiral premijo. Zavarovalnica krije riziko smrti zavarovanca.

Rizična življenjska zavarovanja: Zavarovanja nudijo zavarovalno kritje v primeru smrti zavarovanca. Zavarovanje se sklene z omejeno zavarovalno dobo. Premija se lahko plačuje obročno ali v enkratnem znesku. V primeru smrti zavarovanca pred iztekom zavarovalne dobe izplača zavarovalnica zavarovalnino v višini zavarovalne vsote, ki je celotno zavarovalno dobo konstantna.

Premoženjska zavarovanja

Nezgodna zavarovanja: Zavarovalnica pri zavarovanjih imetnikov osebnih računov in plačilnih kartic ter individualnih nezgodnih zavarovanjih krije nezgodno smrt ter popolno trajno invalidnost kot posledico nezgode. Pri zavarovanjih NLB Vita Nezgoda in Kolektivnem nezgodnem zavarovanju delavcev zavarovalnica poleg nezgodne smrti in popolne trajne invalidnosti kot posledico nezgode krije tudi nadomestilo za aktivno zdravljenje, bolnišnične dni, nadomestilo za zlom kosti, smrt zaradi bolezni, nezgodno rento, stroške pogreba ter nezgodne travmatične dogodke. Višina posameznega izplačila škode je omejena z zavarovalno vsoto. Izplačila škod so glavni vir negotovosti, ki vpliva na višino in čas denarnih tokov v prihodnosti. Škodno dogajanje zavarovalnica spremlja preko škodnih trikotnikov, ki so podani v točki 2.10.9.

Zdravstvena zavarovanja: Individualna in družinska ter kolektivna zavarovanja, ki krijejo stroške nujne zdravniške oskrbe in stroške nujnega prevoza, vključno z medicinsko asistenco, v primeru, če zavarovanec zboli ali se poškoduje v tujini. Višina zavarovalnine je omejena z zavarovalno vsoto, navedeno na zavarovalni polici.

2.6 Obvladovanje finančnih tveganj

Zavarovalnica je pri svojem poslovanju izpostavljena različnim finančnim tveganjem, pri čemer so najpomembnejša tržno, kreditno in likvidnostno tveganje. Navedena tveganja zavarovalnica obvladuje v okviru postopkov upravljanja sredstev in obveznosti (angl. Asset - Liability Management ali ALM), ki primarno zagotavljajo, da je oblikovano ustrezno premoženje za kritje bodočih obveznosti iz zavarovanj, ki jih zavarovalnica sklepa, in morebitnih izgub zaradi tveganj, ki izhajajo iz zavarovalnih poslov, ki jih opravlja. Osnovna tehnika upravljanja sredstev in obveznosti je usklajevanje lastnosti (trajanje, način obrestovanja, valuta, denarni tok idr.) sredstev z obveznostmi, ki izhajajo iz sklenjenih zavarovalnih pogodb. Pri tem se upošteva vrsta zavarovalnih poslov, ki jih opravlja, tako da je zagotovljena varnost, donosnost in tržnost naložb kakor tudi ustrezna ročnost, raznovrstnost in

razpršitev teh naložb. Zavarovalnica sredstva nalaga v skladu z zakonom o zavarovalništvu in v skladu s podzakonskim aktom AZN o podrobnejših pravilih naložb kritnega premoženja in premoženja kritnih skladov ter načinih in rokih poročanja.

Glede na lastnosti obveznosti iz zavarovanj, ki jih sklepa, je zavarovalnica oblikovala portfelje finančnih sredstev, ki jih upravlja ločeno. Ti so:

- Portfelj kritnega sklada življenjskih zavarovanj (KSŽZ),
- Portfelj kritnega sklada življenjskih zavarovanj z naložbenim tveganjem (KSNT) in
- Portfelj kritnega premoženja (KP).

Poleg omenjenih portfeljev zavarovalnica ločeno upravlja še s portfeljema lastnih virov – premoženja (LVNŽ) in lastnih virov - življenja (LVŽŽ).

V okviru postopkov upravljanja sredstev in obveznosti zavarovalnica pripravlja redna (četrtna) poročila za upravo in nadzorni svet.

Naslednja tabela prikazuje uskladitev postavk v izkazu finančnega položaja s portfelji, ki jih zavarovalnica uporablja pri izvajanju postopkov usklajevanja sredstev in obveznosti. Vse naložbe v dolžniške vrednostne papirje, enote investicijskih skladov in delnice so tržne naložbe.

| SREDSTVA na dan 31.12.2015 | Skupaj | KSŽZ | KSNT | KP | LVNŽ | LVŽŽ |
|---|--------------------|--------------------|--------------------|------------------|------------------|------------------|
| Finančna sredstva merjena po poštenu vrednosti skozi poslovni izid | 127.566.988 | 0 | 127.566.988 | 0 | 0 | 0 |
| Deleži v investicijskih skladih | 127.566.988 | 0 | 127.566.988 | 0 | 0 | 0 |
| Finančna sredstva v posesti do zapadlosti | 25.820.551 | 25.820.551 | 0 | 0 | 0 | 0 |
| Dolžniški vrednostni papirji | 25.820.551 | 25.820.551 | 0 | 0 | 0 | 0 |
| Fin.naložbe v posojila in depozite, terjatve ter denar in denarni ustrezniki | 8.017.273 | 1.105.915 | 2.357.915 | 2.346 | 2.947.321 | 1.603.775 |
| Depoziti in potrčila o vlogah | 6.702.184 | 740.156 | 1.510.000 | 0 | 2.931.027 | 1.521.001 |
| Terjatve | 400.577 | 284.461 | 65.520 | 2.273 | 0 | 48.323 |
| Denar in denarni ustrezniki | 914.511 | 81.298 | 782.395 | 74 | 16.294 | 34.450 |
| Finančna sredstva razpoložljiva za prodajo | 207.662.628 | 199.513.576 | 0 | 1.727.534 | 5.691.403 | 730.116 |
| Dolžniški vrednostni papirji | 190.026.160 | 181.877.107 | 0 | 1.727.534 | 5.691.403 | 730.116 |
| Delnice | 17.636.469 | 17.636.469 | 0 | 0 | 0 | 0 |
| Deleži v investicijskih skladih | 0 | 0 | 0 | 0 | 0 | 0 |
| Ostala (nefinančna) sredstva | 1.518.620 | 419.262 | 14.762 | 2.437 | 0 | 1.082.159 |
| Skupaj | 370.586.059 | 226.859.304 | 129.939.665 | 1.732.317 | 8.638.724 | 3.416.049 |

| KAPITAL IN OBVEZNOSTI na dan 31.12.2015 | Skupaj | KSŽZ | KSNT | KP | LVNŽ | LVŽŽ |
|--|--------------------|--------------------|--------------------|------------------|------------------|-------------------|
| Kapital | 55.739.456 | 17.910.015 | 0 | 48.296 | 8.364.395 | 29.416.749 |
| Obveznosti iz zavarovalnih pogodb | 308.471.071 | 179.255.274 | 127.624.624 | 1.591.173 | 0 | 0 |
| Kosmate prenosne premije | 535.282 | 166.537 | 0 | 368.745 | 0 | 0 |
| Kosmate matematične rezervacije | 111.527.410 | 111.527.410 | 0 | 0 | 0 | 0 |
| Kosmate škodne rezervacije | 4.741.918 | 3.519.490 | 0 | 1.222.428 | 0 | 0 |
| Druge zavarovalno-tehnične rezervacije | 64.041.837 | 64.041.837 | 0 | 0 | 0 | 0 |
| Kosmate zavarovalno tehnične rezervacije v korist zavarovancev, ki prevzemajo naložbeno tveganje | 127.624.624 | 0 | 127.624.624 | 0 | 0 | 0 |
| Ostale nefinančne obveznosti | 3.454.057 | 0 | 0 | 0 | 33.323 | 3.420.734 |
| Finančne obveznosti | 2.921.476 | 293.841 | 1.415.293 | 73.044 | 8.977 | 1.130.321 |
| Skupaj | 370.586.059 | 197.459.129 | 129.039.918 | 1.712.513 | 8.406.695 | 33.967.804 |

| SREDSTVA na dan 31.12.2014 | Skupaj | KSŽZ | KSNT | KP | LVNŽ | LVŽZ |
|---|--------------------|--------------------|--------------------|------------------|------------------|------------------|
| Sredstva zavarovancev, ki prevzemajo naložbeno tveganje | 130.865.965 | 0 | 130.865.965 | 0 | 0 | 0 |
| Deleži v investicijskih skladih | 130.865.965 | 0 | 130.865.965 | 0 | 0 | 0 |
| Finančne naložbe v posesti do zapadlosti | 21.959.163 | 21.959.163 | 0 | 0 | 0 | 0 |
| Dolžniški vrednostni papirji | 21.959.163 | 21.959.163 | 0 | 0 | 0 | 0 |
| Fin.naložbe v posojila in depozite, terjatve ter denar in denarni ustrezniki | 4.702.963 | 746.888 | 2.332.372 | 21.676 | 404.740 | 1.197.287 |
| Depoziti in potrdila o vlogah | 2.811.536 | 463.466 | 920.619 | 0 | 305.997 | 1.121.453 |
| Terjatve | 1.620.941 | 176.771 | 1.398.098 | 1.996 | 0 | 44.076 |
| Denar in denarni ustrezniki | 270.487 | 106.651 | 13.655 | 19.680 | 98.743 | 31.758 |
| Finančne naložbe razpoložljive za prodajo | 184.519.157 | 174.538.967 | 0 | 1.717.687 | 7.481.442 | 781.061 |
| Dolžniški vrednostni papirji | 168.635.214 | 158.655.024 | 0 | 1.717.687 | 7.481.442 | 781.061 |
| Delnice | 15.883.943 | 15.883.943 | 0 | 0 | 0 | 0 |
| Deleži v investicijskih skladih | 0 | 0 | 0 | 0 | 0 | 0 |
| Nefinančna sredstva | 1.729.685 | 477.826 | 17.248 | 0 | 0 | 1.234.611 |
| Skupaj | 343.776.934 | 197.722.844 | 133.215.586 | 1.739.363 | 7.886.182 | 3.212.959 |

| KAPITAL IN OBVEZNOSTI na dan 31.12.2014 | Skupaj | KSŽZ | KSNT | KP | LVNŽ | LVŽZ |
|--|--------------------|--------------------|--------------------|------------------|------------------|-------------------|
| Kapital | 53.100.935 | 23.070.388 | 0 | 63.540 | 7.896.288 | 22.070.719 |
| Obveznosti iz zavarovalnih pogodb | 283.578.553 | 151.519.144 | 130.750.253 | 1.309.156 | 0 | 0 |
| Kosmate prenosne premije | 569.697 | 375.644 | 0 | 194.053 | 0 | 0 |
| Kosmate matematične rezervacije | 103.927.138 | 103.927.138 | 0 | 0 | 0 | 0 |
| Kosmate škodne rezervacije | 4.911.773 | 3.796.670 | 0 | 1.115.103 | 0 | 0 |
| Druge zavarovalno-tehnične rezervacije | 43.419.691 | 43.419.691 | 0 | 0 | 0 | 0 |
| Kosmate zavarovalno tehnične rezervacije v korist zavarovancev, ki prevzemajo naložbeno tveganje | 130.750.253 | 0 | 130.750.253 | 0 | 0 | 0 |
| Ostale nefinančne obveznosti | 4.213.478 | 0 | 0 | 0 | 106.227 | 4.107.251 |
| Finančne obveznosti | 2.883.968 | 324.764 | 1.748.970 | 94.701 | 0 | 715.533 |
| Skupaj | 343.776.934 | 174.914.296 | 132.499.223 | 1.467.397 | 8.002.515 | 26.893.503 |

V nadaljevanju je podan opis vsakega od navedenih finančnih tveganj s postopki, ki jih zavarovalnica uporablja pri upravljanju le-teh, ločeno po posameznih portfeljih naložb.

2.6.1 Kreditno tveganje

Opis tveganja

Kreditno tveganje je tveganje neizpolnitve obveznosti in sprememba kreditne ocene izdajatelja vrednostnih papirjev (ki jih ima zavarovalnica v portfelju), tretjih oseb in posrednikov. Zavarovalnica je izpostavljena kreditnemu tveganju pri svoji naložbeni dejavnosti in v povezavi s terjatvami do tretjih oseb. Zavarovalnica ni prejela sredstev v zavarovanje kreditnega tveganja.

Finančna sredstva

NLB Vita zagotavlja obvladovanje kreditnega tveganja z razpršenostjo naložb glede na izdajatelje, sektorje in geografska področja. Znesek maksimalne kreditne izpostavljenosti predstavlja neto knjigovodska vrednost posameznih finančnih instrumentov v izkazu finančnega položaja.

Finančna sredstva kritnega premoženja so bila na dan 31.12.2015 naložena v republiške dolžniške vrednostne papirje in dolžniške vrednostne papirje držav članic EU.

Finančna sredstva kritnega sklada življenjskih zavarovanj so bila na dan 31.12.2015 naložena pretežno v republiške dolžniške vrednostne papirje, dolžniške vrednostne papirje držav članic EU, lastniške in dolžniške vrednostne papirje mednarodnih družb.

Na mednarodnih trgih zavarovalnica investira le v vrednostne papirje investicijskega razreda (najnižja bonitetna ocena je BBB-/Baa3). Naložbe v domače in tuje podjetniške vrednostne papirje so sektorsko razpršene. Denarni depoziti so naloženi le v slovenske banke. Skupna izpostavljenost do posameznega izdajatelja se ugotavlja tekoče in je usklajena z določbami zakona o zavarovalništvu.

Finančna sredstva kritnega sklada naložbenega tveganja se nalagajo izključno v enote investicijskih skladov, na katere je, skladno s splošnimi pogoji, vezano premoženje zavarovancev. V primeru večjih prilivov se sredstva vežejo v obliki kratkoročnih denarnih depozitov, vendar le do dneva nakupa točk skladov.

V sredstvih zavarovalnice beležimo kreditno tveganje pri dolžniških vrednostnih papirjih, denarnih depozitih, denarju in nekaterih drugih terjatvah (terjatve do pozavarovateljev, države). Naslednji tabeli prikazujeta maksimalno izpostavljenost kreditnemu tveganju vseh sredstev zavarovalnice, po kategorijah in razredih ter po bonitetni oceni⁶:

| | 31.12.2015 | 31.12.2014 |
|---|--------------------|--------------------|
| Finančna sredstva v posesti do zapadlosti | 25.820.551 | 21.959.163 |
| Dolžniški vrednostni papirji | 25.820.551 | 21.959.163 |
| Posojila in terjatve | 8.017.272 | 4.702.963 |
| Depoziti in potrdila o vlogah | 6.702.184 | 2.811.536 |
| Terjatve | 400.577 | 1.620.941 |
| Denar in denarni ustrezniki | 914.511 | 270.487 |
| Finančna sredstva razpoložljiva za prodajo | 207.662.628 | 184.519.157 |
| Dolžniški vrednostni papirji | 190.026.160 | 168.635.214 |
| Delnice | 17.636.469 | 15.883.943 |
| Deleži v investicijskih skladih | | |
| Skupaj | 241.500.451 | 211.181.283 |

| 31.12.2015 | Skupaj | AAA | AA | A | BBB | BB in nižje | brez ocene |
|---|--------------------|------------------|-------------------|-------------------|--------------------|------------------|----------------|
| Finančna sredstva v posesti do zapadlosti | 25.820.551 | 239.823 | 3.000.083 | 7.219.728 | 15.360.917 | 0 | 0 |
| Dolžniški vrednostni papirji | 25.820.551 | 239.823 | 3.000.083 | 7.219.728 | 15.360.917 | 0 | 0 |
| Posojila in terjatve | 8.017.273 | 58.589 | 44 | 1.000.102 | 3.462.082 | 3.317.224 | 179.231 |
| Depoziti in potrdila o vlogah | 6.702.184 | 0 | 0 | 1.000.102 | 3.462.082 | 2.240.000 | 0 |
| Terjatve | 400.577 | 58.589 | 44 | 0 | 0 | 162.713 | 179.231 |
| Denar in denarni ustrezniki | 914.511 | 0 | 0 | 0 | 0 | 914.511 | 0 |
| Finančna sredstva razpoložljiva za prodajo | 190.026.160 | 9.205.187 | 26.851.578 | 50.688.624 | 98.482.179 | 4.180.573 | 618.019 |
| Dolžniški vrednostni papirji | 190.026.160 | 9.205.187 | 26.851.578 | 50.688.624 | 98.482.179 | 4.180.573 | 618.019 |
| Skupaj | 223.863.983 | 9.503.599 | 29.851.705 | 58.908.454 | 117.305.178 | 7.497.797 | 797.250 |

⁶ Upoštewane so bonitetne ocene bonitetnih hiš Moody's, Standard&Poor's in Fitch

| 31.12.2014 | Skupaj | AAA | AA | A | BBB | BB in nižje | brez ocene |
|---|--------------------|------------------|-------------------|-------------------|--------------------|------------------|----------------|
| Finančna sredstva v posesti do zapadlosti | 21.959.163 | 240.629 | 1.722.003 | 4.885.189 | 15.111.343 | 0 | 0 |
| Dolžniški vrednostni papirji | 21.959.163 | 240.629 | 1.722.003 | 4.885.189 | 15.111.343 | 0 | 0 |
| Posojila in terjatve | 4.702.962 | 58.589 | 0 | 0 | 3.575.861 | 898.703 | 169.809 |
| Depoziti in potrdila o vlogah | 2.811.536 | 0 | 0 | 0 | 2.206.086 | 605.450 | 0 |
| Terjatve | 1.620.941 | 58.589 | 0 | 0 | 1.369.775 | 22.768 | 169.809 |
| Denar in denarni ustrezniki | 270.486 | 0 | 0 | 0 | 0 | 270.486 | 0 |
| Finančna sredstva razpoložljiva za prodajo | 168.635.215 | 9.455.655 | 25.190.247 | 47.742.830 | 82.486.881 | 2.978.541 | 781.061 |
| Dolžniški vrednostni papirji | 168.635.215 | 9.455.655 | 25.190.247 | 47.742.830 | 82.486.881 | 2.978.541 | 781.061 |
| Skupaj | 195.297.340 | 9.754.873 | 26.912.249 | 52.628.019 | 101.174.084 | 3.877.245 | 950.871 |

Terjatve do zavarovalcev

NLB Vita obvladuje kreditno tveganje iz naslova življenjskih zavarovanj s predpisanim načinom plačevanja zavarovalnih premij individualnih zavarovalcev (direktne bremenitve), s samimi zavarovalnimi pogoji (prekinitev zavarovalnega kritja v primeru neplačevanja premij, odtegotanje neplačane tehnične premije od vrednosti premoženja zavarovancev, idr.) ter s politiko rokovanja z neplačanimi terjatvami. V nadaljevanju je prikazana struktura terjatev iz neposrednih zavarovalnih poslov in oblikovani popravki vrednosti po metodologiji iz točke 2.3.5:

| Terjatve na dan 31.12.2015 | Kosmata vred. | Popravek vred. | Neodpis. vred. |
|---|----------------|----------------|----------------|
| Nezapadle in neslabljene terjatve | 205.308 | 0 | 205.308 |
| Terjatve zapadle do 90 dni (1-3 obroki), ki so slabljene* | 114.801 | 27.604 | 87.197 |
| Terjatve zapadle nad 90 dni, ki so slabljene* | 1.877 | 869 | 1.008 |
| Skupaj | 321.986 | 28.473 | 293.513 |

*terjatve so slabljene skupinsko

| Terjatve na dan 31.12.2014 | Kosmata vred. | Popravek vred. | Neodpis. vred. |
|---|----------------|----------------|----------------|
| Nezapadle in neslabljene terjatve | 88.037 | 0 | 88.037 |
| Terjatve zapadle do 90 dni (1-3 obroki), ki so slabljene* | 90.013 | 30.211 | 59.802 |
| Terjatve zapadle nad 90 dni, ki so slabljene* | 1.285 | 1.058 | 228 |
| Skupaj | 179.335 | 31.269 | 148.066 |

*terjatve so slabljene skupinsko

Terjatve za premijo premoženjskih zavarovanj so na stanje dne 31.12.2015, kot tudi na stanje dne 31.12.2014, vzpostavljene le do individualnih zavarovalcev ter predstavljajo vrednostno minimalen del celotnih terjatev. Na dan 31.12.2015, kot tudi na dan 31.12.2014, zavarovalnica ni imela posamično pomembnih terjatev, ki bi jih bilo potrebno individualno presojeti za oslabitev.

Terjatve do zavarovalcev niso zavarovane, saj zavarovalnica ocenjuje, da je kreditno tveganje minimalno.

Terjatve do pozavarovalnic

NLB Vita ima sklenjeni pozavarovalni pogodbi s tujima pozavarovalnicama z bonitetno oceno AA. NLB Vita na bilančni datum do omenjenih pozavarovalnic izkazuje terjatev v višini 114.845 EUR, kar predstavlja 0,03% delež v bilančni vsoti (98.643 EUR oz. 0,03% na 31.12.2014).

Na bilančni datum NLB Vita ne izkazuje zapadlih neplačanih terjatev do pozavarovalnice. NLB Vita ocenjuje, da je kreditno tveganje v povezavi s pozavarovalnimi posli minimalno.

2.6.2 Likvidnostno tveganje

Opis tveganja

Likvidnostno tveganje je tveganje izgub zaradi nezadostne višine razpoložljivih likvidnih sredstev za kritje obveznosti iz zavarovalnih pogodb.

Obvladovanje tveganja

Zavarovalnica z viri in naložbami gospodari tako, da je v vsakem trenutku sposobna izpolniti vse dospele obveznosti. Upravljanje z likvidnostjo je tako ena od bistvenih sestavin obvladovanja finančnih tveganj v zavarovalnici. Cilja upravljanja z likvidnostjo zavarovalnice sta:

- dolgoročno in kratkoročno izpolnjevanje vseh zapadlih obveznosti,
- izpolnjevanje predpisov, ki urejajo področje likvidnosti.

Zavarovalnica načrtuje in spremlja likvidnost ločeno po naslednjih računih:

- račun kritnega sklada življenjskih zavarovanj,
- račun kritnega sklada življenjskih zavarovanj z naložbenim tveganjem,
- račun lastnih virov - življenje,
- račun kritnega premoženja in lastnih virov - premoženje.

Postopki, ki jih zavarovalnica izvaja v okviru načrtovanja in spremljanja denarnih tokov so naslednji:

- priprava in spremljanje plana denarnih tokov (usklajenost prilivov in odlivov) v določenem časovnem obdobju (dnevno, tedensko, mesečno, polletno, letno, triletno),
- primerjava planiranih denarnih tokov z dejanskimi,
- izračun količnika likvidnosti v skladu z metodologijo sklepa AZN o načinu izračuna količnikov likvidnosti sredstev in najmanjšem obsegu likvidnosti, ki ga mora zagotavljati zavarovalnica.

V primeru, da so ugotovljena odstopanja od načrtovanih dolgoročnih planov likvidnosti, se o tem nemudoma obvesti upravo zavarovalnice. Uprava sprejme ustrezne ukrepe, ki jih, v skladu s svojimi pooblastili, izvajajo zaposleni v Sektorju financ in računovodstva.

V nadaljevanju je prikazana usklajenost ocenjenih nediskontiranih denarnih tokov sredstev in obveznosti NLB Vite na dan 31.12.2015.

| | Skupaj | do 1 leta | od 1 do 2 let | od 2 do 5 let | nad 5 let | brez zapadlosti |
|--|--------------------|-------------------|-------------------|-------------------|--------------------|-------------------|
| SREDSTVA na dan 31.12.2015 | | | | | | |
| Finančna sredstva merjena po pošteni vrednosti skozi poslovni izid | 127.566.988 | 18.693.668 | 15.800.202 | 31.938.762 | 0 | 61.134.356 |
| Deleži v investicijskih skladih | 127.566.988 | 18.693.668 | 15.800.202 | 31.938.762 | 0 | 61.134.356 |
| Finančna sredstva v posesti do zapadlosti | 34.034.726 | 1.549.921 | 2.931.702 | 5.666.073 | 23.887.030 | 0 |
| Dolžniški vrednostni papirji | 34.034.726 | 1.549.921 | 2.931.702 | 5.666.073 | 23.887.030 | 0 |
| Posojila in terjatve | 8.017.917 | 8.017.917 | 0 | 0 | 0 | 0 |
| Depoziti in potrdila o vlogah | 6.702.829 | 6.702.829 | 0 | 0 | 0 | 0 |
| Terjatve | 400.577 | 400.577 | 0 | 0 | 0 | 0 |
| Denar in denarni ustrezniki | 914.511 | 914.511 | 0 | 0 | 0 | 0 |
| Finančna sredstva razpoložljiva za prodajo | 238.459.332 | 13.376.422 | 9.896.225 | 36.382.144 | 161.168.073 | 17.636.469 |
| Dolžniški vrednostni papirji | 220.822.863 | 13.376.422 | 9.896.225 | 36.382.144 | 161.168.073 | 0 |
| Delnice | 17.636.469 | 0 | 0 | 0 | 0 | 17.636.469 |
| Nefinančna sredstva | 1.518.620 | 892.687 | 0 | 0 | 0 | 625.933 |
| SKUPAJ | 409.597.583 | 42.530.615 | 28.628.129 | 73.986.979 | 185.055.103 | 79.396.757 |
| OBVEZNOSTI na dan 31.12.2015 | | | | | | |
| Nefinančne obveznosti | 337.909.320 | 36.939.514 | 27.738.658 | 69.465.678 | 148.348.088 | 55.417.381 |
| Obveznosti iz zavarovalnih pogodb, razen matematičnih rezervacij v korist življ. zavarovancev, ki prevzemajo nal. tveganje | 206.830.638 | 16.386.964 | 11.072.990 | 38.075.022 | 141.295.663 | 0 |
| Matematične rezervacije v korist življ. zavarovancev, ki prevzemajo nal. tveganje | 127.624.624 | 20.219.556 | 16.665.668 | 31.390.656 | 3.931.363 | 55.417.381 |
| Ostale nefinančne obveznosti | 3.454.057 | 332.995 | 0 | 0 | 3.121.063 | 0 |
| Finančne obveznosti | 2.921.476 | 2.896.182 | 0 | 25.293 | 0 | 0 |
| SKUPAJ | 340.830.795 | 39.835.697 | 27.738.658 | 69.490.971 | 148.348.088 | 55.417.381 |
| Razlika | 68.766.787 | 2.694.919 | 889.470 | 4.496.008 | 36.707.015 | 23.979.376 |

V nadaljevanju je prikazana usklajenost ocenjenih nediskontiranih denarnih tokov sredstev in obveznosti NLB Vite na dan 31.12.2014.

| | Skupaj | do 1 leta | od 1 do 2 let | od 2 do 5 let | nad 5 let | brez zapadlosti |
|--|--------------------|-------------------|-------------------|-------------------|--------------------|-------------------|
| SREDSTVA na dan 31.12.2014 | | | | | | |
| Finančna sredstva merjena po pošteni vrednosti skozi poslovni izid | 106.976.673 | 11.417.263 | 13.631.303 | 35.447.400 | 0 | 46.480.707 |
| Deleži v investicijskih skladih | 106.976.673 | 11.417.263 | 13.631.303 | 35.447.400 | 0 | 46.480.707 |
| Finančna sredstva v posesti do zapadlosti | 31.303.186 | 1.933.222 | 1.472.839 | 6.460.378 | 21.436.747 | 0 |
| Dolžniški vrednostni papirji | 31.303.186 | 1.933.222 | 1.472.839 | 6.460.378 | 21.436.747 | 0 |
| Posojila in terjatve | 4.704.685 | 4.704.685 | 0 | 0 | 0 | 0 |
| Depoziti in potrdila o vlogah | 2.813.258 | 2.813.258 | 0 | 0 | 0 | 0 |
| Terjatve | 1.620.941 | 1.620.941 | 0 | 0 | 0 | 0 |
| Denar in denarni ustrezniki | 270.487 | 270.487 | 0 | 0 | 0 | 0 |
| Finančna sredstva razpoložljiva za prodajo | 207.776.909 | 14.277.052 | 14.764.547 | 28.790.872 | 134.060.496 | 15.883.943 |
| Dolžniški vrednostni papirji | 191.892.967 | 14.277.052 | 14.764.547 | 28.790.872 | 134.060.496 | 0 |
| Delnice | 15.883.943 | 0 | 0 | 0 | 0 | 15.883.943 |
| Nefinančna sredstva | 1.729.685 | 942.931 | 0 | 0 | 0 | 786.754 |
| SKUPAJ | 352.491.139 | 33.275.153 | 29.868.689 | 70.698.650 | 155.497.243 | 63.151.404 |
| OBVEZNOSTI na dan 31.12.2014 | | | | | | |
| Nefinančne obveznosti | 312.241.480 | 38.183.659 | 33.936.358 | 77.862.548 | 120.839.727 | 41.419.188 |
| Obveznosti iz zavarovalnih pogodb, razen matematičnih rezervacij v korist življ. zavarovancev, ki prevzemajo nal. tveganje | 177.277.749 | 15.738.470 | 15.524.009 | 32.847.652 | 113.167.618 | 0 |
| Matematične rezervacije v korist življ. zavarovancev, ki prevzemajo nal. tveganje | 130.750.253 | 22.265.772 | 18.412.349 | 45.014.896 | 3.638.048 | 41.419.188 |
| Ostale nefinančne obveznosti | 4.213.478 | 179.417 | 0 | 0 | 4.034.061 | 0 |
| Finančne obveznosti | 2.883.968 | 2.849.752 | 0 | 34.215 | 0 | 0 |
| SKUPAJ | 315.125.447 | 41.033.411 | 33.936.358 | 77.896.763 | 120.839.727 | 41.419.188 |
| Razlika | 37.365.692 | -7.758.258 | -4.067.669 | -7.198.114 | 34.657.516 | 21.732.216 |

2.6.3 Tržno tveganje

Opis tveganja

Tržna tveganja predstavljajo potencialno izgubo, ki lahko nastane zaradi neugodnih sprememb posameznih tržnih parametrov (devizni tečajji, obrestne mere, cene vrednostnih papirjev). Tržno tveganje tako izhaja iz odprtih pozicij pri obrestni meri, valuti in lastniških vrednostnih papirjih, ki so vsi izpostavljeni splošnim in posebnim tržnim gibanjem. V nadaljevanju je podan opis obvladovanja tveganj in izpostavljenosti tveganju po posameznih naložbenih portfeljih, analize občutljivosti in vpliv sprememb v obrestnih merah, valuti in ceni lastniških vrednostnih papirjev na izkaz drugega vseobsegajočega donosa oziroma poslovni izid zavarovalnice.

Kritni sklad življenjskih zavarovanj (KSŽZ)

Obrestno tveganje in tveganje reinvestiranja na kritnem skladu življenjskih zavarovanj zavarovalnica upravlja z usklajevanjem povprečnega trajanja naložb in obveznosti iz zavarovalnih pogodb (zavarovalno-tehničnih rezervacij) ter usklajevanjem denarnih tokov naložb in obveznosti iz zavarovalnih pogodb (zavarovalno-tehničnih rezervacij). Diskontirana vrednost prihodnjih denarnih tokov naložb s fiksnimi donosi in obveznosti je namreč občutljiva na (obrestno) mero, s katero so ti denarni tokovi diskontirani. Povprečno trajanje je mera občutljivosti naložb s fiksnimi donosi in obveznosti na spremembe tržnih obrestnih mer. Razlika v povprečnem trajanju naložb in obveznosti lahko niha v okviru interno določenih meja in sicer v odvisnosti od pričakovanega gibanja tržnih obrestnih mer. Usklajevanje povprečnega trajanja naložb in obveznosti se izvaja z alokacijo sredstev med obrestno neobčutljive in obrestno občutljive naložbe ter znotraj slednjih z nakupi oziroma prodaji dolžniških naložb⁷ različnih ročnosti in drugih lastnosti. Na 31.12.2015 je povprečno trajanje dolžniških naložb znašalo 7,10 let, povprečno trajanje obveznosti pa 6,86 let. Izvedenih finančnih instrumentov zavarovalnica ni uporabljala. Tehtan povprečen donos do zapadlosti dolžniških naložb KSŽZ na dan 31.12.2015 znaša 1,67%.

Naslednja tabela prikazuje usklajenost ocenjenih denarnih tokov finančnih sredstev in obveznosti iz zavarovalnih pogodb kritnega sklada življenjskih zavarovanj ter usklajenost povprečnega trajanja le teh na 31.12.2015:

| Obrestno občutljiva finančna sredstva in obveznosti iz zavarovalnih pogodb na dan 31.12.2015 | Vsota | Sedanja vrednost pogodbenih denarnih tokov | | |
|--|--------------------|--|--------------------|-------------------|
| | | 0-5 let | 5-10 let | nad 10 let |
| Finančna sredstva v posesti do zapadlosti | 35.939.071 | 11.073.005 | 18.609.715 | 6.256.351 |
| Dolžniški vrednostni papirji | 35.939.071 | 11.073.005 | 18.609.715 | 6.256.351 |
| Posojila in terjatve | 365.759 | 365.759 | 0 | 0 |
| Depoziti in potrdila o vlogah | 0 | 0 | 0 | 0 |
| Terjatve | 284.461 | 284.461 | 0 | 0 |
| Denar in denarni ustrezniki | 81.298 | 81.298 | 0 | 0 |
| Finančna sredstva razpoložljiva za prodajo | 193.588.340 | 53.052.884 | 92.372.778 | 48.162.678 |
| Dolžniški vrednostni papirji | 193.588.340 | 53.052.884 | 92.372.778 | 48.162.678 |
| SKUPAJ FINANČNA SREDSTVA | 229.893.170 | 64.491.648 | 110.982.493 | 54.419.028 |
| Obveznosti iz zavarovalnih pogodb | 208.356.554 | 71.482.387 | 106.860.305 | 30.013.863 |
| Razlika | 21.536.616 | -6.990.739 | 4.122.189 | 24.405.165 |

Povprečno trajanje dolžniških naložb je na dan 31.12.2014 znašalo 6,96 let, povprečno trajanje obveznosti pa 5,79 let. Tehtan povprečen donos do zapadlosti dolžniških naložb KSŽZ je na dan 31.12.2014 znašal 1,55%.

⁷ Upoštewane so obveznice, depoziti, potrdila o vlogah in denar na računih.

| Obrestno občutljiva finančna sredstva in obveznosti iz zavarovalnih pogodb na dan 31.12.2014 | Vsota | Sedanja vrednost pogodbenih denarnih tokov | | |
|--|--------------------|--|--------------------|-------------------|
| | | 0-5 let | 5-10 let | nad 10 let |
| Finančna sredstva v posesti do zapadlosti | 29.960.704 | 9.813.684 | 15.033.148 | 5.113.872 |
| Dolžniški vrednostni papirji | 29.960.704 | 9.813.684 | 15.033.148 | 5.113.872 |
| Posojila in terjatve | 283.421 | 283.421 | 0 | 0 |
| Depoziti in potrdila o vlogah | 0 | 0 | 0 | 0 |
| Terjatve | 176.771 | 176.771 | 0 | 0 |
| Denar in denarni ustrezniki | 106.651 | 106.651 | 0 | 0 |
| Finančna sredstva razpoložljiva za prodajo | 169.863.182 | 49.209.917 | 87.749.110 | 32.904.155 |
| Dolžniški vrednostni papirji | 169.863.182 | 49.209.917 | 87.749.110 | 32.904.155 |
| SKUPAJ FINANČNA SREDSTVA | 200.107.308 | 59.307.022 | 102.782.258 | 38.018.028 |
| Obveznosti iz zavarovalnih pogodb | 151.519.144 | 59.223.091 | 89.157.720 | 3.138.333 |
| Razlika | 48.588.164 | 83.931 | 13.624.538 | 34.879.695 |

Obveznice v posesti do zapadlosti, denarni depoziti in terjatve se vrednotijo po odplačni vrednosti, zaradi česar njihova knjigovodska vrednost ni odvisna od sprememb tržnih obrestnih mer. Z deležem naložb v posesti do zapadlosti zavarovalnica tako delno vpliva na učinek izpostavljenosti obrestnemu tveganju.

Občutljivost na spremembo tržnih obrestnih mer obveznic razpoložljivih za prodajo z znanimi roki zapadlosti zavarovalnica spremlja z merami BPV in z uporabo stresnega scenarija.

Ker je delež dolžniških vrednostnih papirjev in depozitov obrestovanih s spremenljivo obrestno mero minimalen, sprememba tržnih obrestnih mer ne bi pomembneje vplivala na prihodke od obresti.

Tveganje spremembe tržne vrednosti lastniških vrednostnih papirjev ponazarja spremembo poštene vrednosti delniškega portfelja zaradi splošnih in posebnih dejavnikov, ki vplivajo na tržno ceno posamezne delnice.

V primeru 10-odstotne spremembe delniških indeksov AEX, ATX, BEL 20, CAC 40, DAX, DJ Asia/Pacific Select Dividend 30, FTSE100, HEX, IBEX, MIB, OBX, S&P500, SBITOP, Euro Stoxx Select Dividend 30, SMI, ter Euro Stoxx 50 bi se tržna vrednost delniškega portfelja na 31.12.2015 spremenila za 1.630.803 EUR (1.388.487,60 EUR na 31.12.2014). Ker so delnice na kritnem skladu življenjskih zavarovanj opredeljene kot razpoložljive za prodajo, bi se celotna sprememba evidentirala v drugem vseobsegajočem donosu.

NLB Vita obvladuje valutno tveganje z valutno usklajenostjo finančnih naložb z obveznostmi iz zavarovalnih pogodb v skladu z ZZavar.

V nadaljevanju je prikazana valutna usklajenost dolžniških vrednostnih papirjev, lastniških vrednostnih papirjev, depozitov in potrdil o vlogah ter denarja in denarnih ustreznikov z obveznostmi na Kritnem skladu življenjskih zavarovanj na 31.12.2015 in 31.12.2014.

| 31.12.2015 | Dolžniški VP, lastniški VP, depoziti in potrdila o vlogah ter denar | Obveznosti iz zav. pogodb | Valutna usklajenost v % |
|---------------|--|------------------------------|----------------------------|
| v EUR | 218.082.208 | 179.245.084 | 121,70 |
| ostale valute | 8.507.397 | 10.190 | 83.487,70 |
| Skupaj | 226.589.605 | 179.255.274 | 126,44 |

| 31.12.2014 | Dolžniški VP, lastniški VP, depoziti in potrdila o vlogah ter denar | Obveznosti iz zav. pogodb | Valutna usklajenost v % |
|---------------|--|------------------------------|----------------------------|
| v EUR | 189.835.882 | 151.508.488 | 125,30 |
| ostale valute | 7.727.438 | 10.656 | 72.514,47 |
| Skupaj | 197.563.321 | 151.519.144 | 130,39 |

V primeru spremembe vrednosti evra do ostalih valut (USD, CHF, GBP in NOK) za 5% bi se poštena vrednost KSŽZ na 31.12.2015 spremenila za 470.038 EUR (384.896 EUR na 31.12.2014). Celoten učinek spremembe bi imel vpliv na izkaz drugega vseobsegajočega donosa.

Kritni sklad življenjskih zavarovanj z naložbenim tveganjem (KSNT)

Osnovni cilj upravljanja sredstev in obveznosti kritnega sklada naložbenega tveganja je, skladno z ZZavar, nalagati sredstva v iste oziroma tiste investicijske sklade, na katerih enote premoženja se vežejo upravičenja, ki grede zavarovancu na podlagi zavarovalne pogodbe. Iz navedene politike upravljanja izhaja, da so sredstva kritnega sklada življenjskih zavarovanj z naložbenim tveganjem povsem usklajena z obveznostmi iz zavarovalnih pogodb, zaradi česar navedeni portfelj ni izpostavljen tržnim tveganjem.

V primeru, ko to zahteva poslovni proces, so sredstva kritnega sklada naložbenega tveganja naložena tudi v sredstva opredeljena v 11. in 12. točki 122. člena ZZavar (kratkoročni bančni depoziti in denarna sredstva na poslovnem računu kritnega sklada naložbenega tveganja). Do takšnega primera lahko pride zaradi zamika med dnevom pričetka zavarovanja in dnevom, ko se sredstva po zavarovalnih pogojih naložijo v posamezen sklad.

| 31.12.2015 | Deleži v investicijskih skladih, depoziti ter denar | Obveznosti iz zav. pogodb | Usklajenost v % |
|----------------------------|--|------------------------------|--------------------|
| v EUR | 117.368.001 | 115.805.382 | 101,35 |
| - kuponi vzajemnih skladov | 115.744.175 | | |
| - ostalo | 1.623.826 | | |
| Ostale valute | 12.491.382 | 11.819.243 | 105,69 |
| - kuponi vzajemnih skladov | 11.822.813 | | |
| - ostalo | 668.569 | | |
| Skupaj | 129.859.383 | 127.624.624 | 101,75 |

| 31.12.2014 | Deleži v investicijskih skladih, depoziti ter denar | Obveznosti iz zav. pogodb | Usklajenost v % |
|----------------------------|--|------------------------------|--------------------|
| v EUR | 101.497.560 | 101.952.834 | 99,55 |
| - kuponi vzajemnih skladov | 100.563.286 | | |
| - ostalo | 934.274 | | |
| Ostale valute | 30.302.679 | 28.797.418 | 105,24 |
| - kuponi vzajemnih skladov | 30.302.679 | | |
| - ostalo | 0 | | |
| Skupaj | 131.800.239 | 130.750.252 | 100,8 |

Kritno premoženje (KP)

Postopki usklajevanja sredstev in obveznosti na kritnem premoženju so identični postopkom, ki so opisani pri kritnem skladu življenjskih zavarovanj.

Povprečno trajanje dolžniških naložb na dan 31.12.2015 znaša 6,56 let, povprečno trajanje obveznosti pa 2,11 let. Tehtan povprečen donos do zapadlosti dolžniških naložb KP na dan 31.12.2015 znaša 1,06%.

Naslednja tabela prikazuje usklajenost ocenjenih denarnih tokov finančnih sredstev in obveznosti kritnega premoženja ter usklajenost povprečnega trajanja le teh s ciljem obvladovanja obrestnega tveganja in tveganja reinvestiranja.

| Obrestno občutljiva finančna sredstva in obveznosti iz zavarovalnih pogodb na dan 31.12.2015 | Vrednost pogodbenih denarnih tokov | | | |
|--|------------------------------------|-------------------|---------------|-----------|
| | Vsota | 0-2 let | 2-5 let | nad 5 let |
| Posojila in terjatve | 2.346 | 2.346 | 0 | 0 |
| Terjatve | 2.273 | 2.273 | 0 | 0 |
| Denar in denarni ustrezniki | 74 | 74 | 0 | 0 |
| Finančna sredstva razpoložljiva za prodajo | 128.162 | 95.273 | 32.889 | 0 |
| Dolžniški vrednostni papirji | 128.162 | 95.273 | 32.889 | 0 |
| SKUPAJ FINANČNA SREDSTVA | 130.508 | 97.619 | 32.889 | 0 |
| Obveznosti iz zavarovalnih pogodb | 1.588.736 | 1.588.736 | 0 | 0 |
| Razlika | -1.458.228 | -1.491.117 | 32.889 | 0 |

Povprečno trajanje dolžniških naložb⁸ je na dan 31.12.2014 znašalo 1,55 let, povprečno trajanje obveznosti pa 1,52 let. Tehtan povprečen donos do zapadlosti dolžniških naložb KP je na dan 31.12.2014 znašala 0,4%.

⁸ Upoštevane so obveznice, depoziti, potrdila o vlogah in denar na računih.

| Obrestno občutljiva finančna sredstva in obveznosti iz zavarovalnih pogodb na dan 31.12.2014 | Vrednost pogodbenih denarnih tokov | | | |
|--|------------------------------------|------------------|----------------|-----------|
| | Vsota | 0-2 let | 2-5 let | nad 5 let |
| Posojila in terjatve | 21.676 | 21.676 | 0 | 0 |
| Terjatve | 1.996 | 1.996 | 0 | 0 |
| Denar in denarni ustrezniki | 19.680 | 19.680 | 0 | 0 |
| Finančna sredstva razpoložljiva za prodajo | 1.738.794 | 1.271.169 | 467.625 | 0 |
| Dolžniški vrednostni papirji | 1.738.794 | 1.271.169 | 467.625 | 0 |
| SKUPAJ FINANČNA SREDSTVA | 1.760.470 | 1.292.845 | 467.625 | 0 |
| Obveznosti iz zavarovalnih pogodb | 1.309.156 | 914.534 | 394.622 | 0 |
| Razlika | 451.314 | 378.311 | 73.003 | 0 |

Depoziti se vrednotijo po odplačni vrednosti, zaradi česar njihova knjigovodska vrednost ni odvisna od sprememb tržnih obrestnih mer. Z deležem tovrstnih naložb zavarovalnica tako delno vpliva na učinek izpostavljenost obrestnemu tveganju.

Na kritnem premoženju ni naložb s spremenljivo obrestno mero, zaradi česar sprememba tržnih obrestnih mer ne bi pomembneje vplivala na prihodke od obresti.

Ker v portfelju kritnega premoženja ni naložb v lastniške vrednostne papirje, portfelj ni izpostavljen tveganju spremembe tržnih cen delnic.

Vse naložbe in obveznosti kritnega premoženja so nominirane v EUR, zaradi česar kritno premoženje ni izpostavljeno valutnemu tveganju.

Lastni viri

V okviru postopkov usklajevanja sredstev in obveznosti NLB Vita upravlja tudi z naložbami lastnih virov zavarovalnice. Ključna finančna tveganja na lastnih virih predstavljajo obrestno, kreditno in likvidnostno tveganje. Povprečno trajanje dolžniških naložb na dan 31.12.2015 znaša 2,72 let (3,67 na 31.12.2014). Tehtan povprečen donos do zapadlosti lastnih virov na 31.12.2015 znaša 2,09% (2,85% na 31.12.2014).

Lastni viri nimajo naložb v lastniške vrednostne papirje, zaradi česar niso izpostavljeni tveganju spremembe tržne cene delnic.

Vsa finančna sredstva in vse finančne obveznosti lastnih virov so nominirani v EUR, zaradi česar portfelj ni izpostavljen valutnemu tveganju.

2.7 Tveganje koncentracije

Zavarovalnica tveganje koncentracije omejuje z razpršitvijo finančnih sredstev. Kot je razvidno iz naslednje tabele, na dan 31.12.2015 skupna izpostavljenost do zgoj enega izdajatelja – Republike Slovenije – presega praga 10% finančnih sredstev zavarovalnice (enako kot v letu 2014).

| Izdajatelj | 31.12.2015 v EUR | 31.12.2015 v % |
|-------------------|-------------------------|-----------------------|
| država Slovenija | 43.942.594 | 18,40% |
| država Slovaška | 7.462.759 | 3,13% |
| država Belgija | 6.097.258 | 2,55% |
| država Španija | 5.409.055 | 2,27% |
| država Italija | 5.391.836 | 2,26% |
| Ostali | 170.503.978 | 71,39% |
| Skupaj | 238.807.480 | 100,0% |

| Izdajatelj | 31.12.2014 v EUR | 31.12.2014 v % |
|-------------------|-------------------------|-----------------------|
| država Slovenija | 36.148.435 | 17,05% |
| država Slovaška | 7.300.061 | 3,44% |
| država Belgija | 6.268.771 | 2,96% |
| država Italija | 5.171.597 | 2,44% |
| država Španija | 4.139.476 | 1,95% |
| Ostali | 152.938.582 | 72,16% |
| Skupaj | 211.966.922 | 100,0% |

2.8 Obvladovanje tveganja kapitalne neustreznosti

Opis tveganja

Tveganje kapitalne neustreznosti se nanaša na izgubo oziroma škodo, ki bi jo zavarovalnica utrpela, če ne bi izpolnjevala zakonsko določenih kapitalnih zahtev. Zavarovalnica izpolnjuje kapitalne zahteve v skupini premoženjskih oziroma življenjskih zavarovanj, če je razpoložljivi kapital v posamezni skupini enak ali presega znesek zahtevanega predpisanega minimalnega kapitala. V tem primeru zavarovalnica v posamezni skupini izkazuje kapitalno ustreznost ali presežek razpoložljivega kapitala.

Razpoložljivi kapital in kapitalne zahteve zavarovalnica izračunava skladno z ZZavar in na podlagi njegovih podzakonskih predpisov o načinu in obsegu upoštevanja posameznih postavk pri izračunu kapitala zavarovalnice in kapitalne ustreznosti, o podrobnejših lastnostih in vrstah postavk, ki se upoštevajo pri izračunu kapitala in kapitalne ustreznosti, o podrobnejših lastnostih podrejenih dolžniških instrumentov in nelikvidnih sredstev ter o podrobnejših pravilih za izračun minimalnega kapitala zavarovalnice. Zavarovalnica izračunava in spremlja tudi razpoložljivi kapital in kapitalne zahteve po standardni formuli predloga kapitalnih zahtev prihajajoče ureditve Solventnost II.

Obvladovanje tveganja

Zavarovalnica posluje s ciljem, da bo njen kapital, namenjen pokrivanju kapitalnih zahtev, vedno najmanj enak kapitalnim zahtevam iz naslova opravljanja zavarovalnih poslov. Zavarovalnica v okviru rednega planiranja poslovanja za naslednje triletno obdobje planira tudi potrebe po dodatnih vplačilih kapitala (dokapitalizacija). Če bi iz planskih zneskov izhajalo, da planirani kapital zaradi povečanih kapitalnih zahtev ali drugih vzrokov ne bi dosegel izračunanega minimalnega kapitala, bi zavarovalnica sprejela ustrezne ukrepe za zagotovitev kapitalne ustreznosti v prihodnjem triletnem obdobju.

Na dan 31.12.2015 izkazuje NLB Vita presežek kapitala tako v skupini premoženjskih kot življenjskih zavarovanj:

| 31.12.2015 | Razpoložljivi kapital | Minimalni kapital | Presežek kapitala | Pokritost v % |
|--------------------------|------------------------------|--------------------------|--------------------------|----------------------|
| Premoženjska zavarovanja | 7.752.572 | 2.500.000 | 5.252.572 | 310,1 |
| Življenjska zavarovanja | 25.535.636 | 10.741.336 | 14.794.300 | 237,7 |
| Skupaj | 33.288.208 | 13.241.336 | 20.046.872 | 251,4 |

| 31.12.2014 | Razpoložljivi kapital | Minimalni kapital | Presežek kapitala | Pokritost v % |
|--------------------------|------------------------------|--------------------------|--------------------------|----------------------|
| Premoženjska zavarovanja | 7.299.962 | 2.500.000 | 4.799.962 | 292,0 |
| Življenjska zavarovanja | 20.412.041 | 9.505.533 | 10.906.508 | 214,7 |
| Skupaj | 27.712.003 | 12.005.533 | 15.706.470 | 230,8 |

NLB Vita je tako v letu 2015 kot v letu 2014 vseskozi izpolnjevala zahteve po kapitalski ustreznosti predpisani s Sklepom o podrobnejšem načinu izračuna kapitala in izpolnjevanju kapitalskih zahtev ter kapitalске ustreznosti zavarovalnic ter podrobnejših pravilih za izračun minimalnega kapitala ter Sklepom o podrobnejših pravilih za izračun minimalnega kapitala.

2.9 Segmentno poročanje po sklepu AZN

Skladno s Sklepom o letnem poročilu in trimesečnih računovodskih izkazih zavarovalnic – SKL 2009 so v nadaljevanju prikazani računovodski izkazi izdelani po predpisanih shemah iz Priloge 1 navedenega sklepa.

2.9.1 Bilanca stanja po sklepu AZN

| | Skupaj | | Življenjska zavarovanja | | Premoženjska zavarovanja | |
|---|--------------------|--------------------|-------------------------|--------------------|--------------------------|------------------|
| | 2015 | 2014 | 2015 | 2014 | 2015 | 2014 |
| SREDSTVA | 370.586.059 | 343.776.934 | 360.466.851 | 334.307.322 | 10.371.178 | 9.625.845 |
| Neopredmetena sredstva | 488.758 | 639.713 | 488.758 | 639.713 | 0 | 0 |
| Opredmetena osnovna sredstva | 137.175 | 147.041 | 137.175 | 147.041 | 0 | 0 |
| Finančne naložbe | 240.185.363 | 209.289.856 | 229.835.400 | 199.784.730 | 10.349.964 | 9.505.126 |
| - Finančne naložbe v posojila in depozite | 6.702.184 | 2.811.536 | 3.771.158 | 2.505.538 | 2.931.027 | 305.997 |
| - Finančne naložbe v posesti do zapadlosti | 25.820.551 | 21.959.163 | 25.820.551 | 21.959.163 | 0 | 0 |
| - Finančne naložbe razpoložljive za prodajo | 207.662.628 | 184.519.157 | 200.243.692 | 175.320.028 | 7.418.937 | 9.199.129 |
| Sredstva zavarovancev, ki prevzemajo naložbeno tveganje | 127.566.988 | 130.865.965 | 127.566.988 | 130.865.965 | 0 | 0 |
| Znesek zavarovalno-tehničnih rezervacij prenesen pozavarovateljem | 436.461 | 495.074 | 434.024 | 495.074 | 2.437 | 0 |
| Terjatve | 400.577 | 1.620.941 | 650.138 | 1.774.878 | 2.409 | 2.296 |
| - Terjatve iz neposrednih zavarovalnih poslov | 293.621 | 148.119 | 291.348 | 146.506 | 2.273 | 1.614 |
| - <u>Terjatve iz pozavarovanja in sozavarovanja</u> | 44 | 0 | 44 | 0 | 0 | 0 |
| - Druge terjatve | 106.912 | 1.472.821 | 358.745 | 1.628.373 | 137 | 682 |
| Druga sredstva | 456.226 | 447.857 | 456.226 | 447.857 | 0 | 0 |
| Denar in denarni ustrezniki | 914.511 | 270.487 | 898.143 | 152.063 | 16.368 | 118.423 |
| KAPITAL IN OBVEZNOSTI | 370.586.059 | 343.776.934 | 360.466.851 | 334.307.322 | 10.371.178 | 9.625.845 |
| Kapital | 55.739.456 | 53.100.935 | 47.326.764 | 45.141.107 | 8.412.691 | 7.959.828 |
| - Osnovni kapital | 7.043.899 | 7.043.899 | 4.540.144 | 4.540.144 | 2.503.756 | 2.503.756 |
| - Kapitalske rezerve | 58.625 | 58.625 | 50.471 | 50.471 | 8.155 | 8.155 |
| - Rezerve iz dobička | 26.475.312 | 20.861.584 | 21.373.069 | 16.426.469 | 5.102.243 | 4.435.115 |
| - Presežek iz prevrednotenja | 15.072.625 | 19.523.099 | 14.917.651 | 19.177.424 | 154.974 | 345.675 |
| - Zadržani čisti poslovni izid | 0 | 0 | 0 | 0 | 0 | 0 |
| - Čisti poslovni izid poslovnega leta | 7.088.994 | 5.613.728 | 6.445.429 | 4.946.600 | 643.564 | 667.127 |
| Obveznosti | 314.846.604 | 290.675.999 | 313.140.087 | 289.166.215 | 1.958.486 | 1.666.017 |
| Zavarovalno-tehnične rezervacije | 180.846.446 | 152.828.300 | 179.255.274 | 151.519.144 | 1.591.173 | 1.309.156 |
| - Prenosne premije | 535.282 | 569.697 | 166.537 | 375.644 | 368.745 | 194.053 |
| - Matematične rezervacije | 111.527.410 | 103.927.138 | 111.527.410 | 103.927.138 | 0 | 0 |
| - Škodne rezervacije | 4.741.918 | 4.911.773 | 3.519.490 | 3.796.670 | 1.222.428 | 1.115.103 |
| - Druge zavarovalno-tehnične rezervacije | 64.041.837 | 43.419.691 | 64.041.837 | 43.419.691 | 0 | 0 |
| Zavarovalno-tehnične rezervacije v korist življenjskih zavarovancev, ki prevzemajo naložbeno tveganje | 127.624.624 | 130.750.253 | 127.624.624 | 130.750.253 | 0 | 0 |
| Druge rezervacije | 55.909 | 81.973 | 55.909 | 81.973 | 0 | 0 |
| Odložene obveznosti za davke | 3.065.154 | 3.952.088 | 3.033.412 | 3.881.287 | 31.742 | 70.801 |
| Obveznosti iz poslovanja | 2.029.430 | 2.227.860 | 1.983.031 | 2.103.280 | 46.399 | 124.581 |
| - Obveznosti iz neposrednih zavarovalnih poslov | 1.620.295 | 1.977.335 | 1.575.477 | 1.888.180 | 44.818 | 89.155 |
| - Obveznosti iz pozavarovanja in sozavarovanja | 76.141 | 71.108 | 76.141 | 71.108 | 0 | 0 |
| - Obveznosti za odmerjeni davki | 332.995 | 179.417 | 331.413 | 143.991 | 1.581 | 35.426 |
| Ostale obveznosti | 1.225.040 | 835.525 | 1.187.837 | 830.279 | 289.173 | 161.479 |

2.9.2 Izkaz poslovnega izida po sklepu AZN

| | Skupaj | | Življenjska zavarovanja | | Premoženjska zavarovanja | |
|--|------------------|------------------|-------------------------|------------------|--------------------------|----------------|
| | 2015 | 2014 | 2015 | 2014 | 2015 | 2014 |
| ČISTI PRIHODKI OD ZAVAROVALNIH PREMIJ | 62.235.610 | 54.829.882 | 60.342.359 | 53.253.851 | 1.893.251 | 1.576.031 |
| - Obračunane kosmate zavarovalne premije | 62.492.454 | 55.124.399 | 60.422.026 | 53.557.342 | 2.070.429 | 1.567.057 |
| - Obračunana premija oddana v pozavarovanje in sozavarovanje | -292.419 | -276.671 | -289.933 | -276.671 | -2.485 | 0 |
| - Sprememba prenosnih premij | 35.574 | -17.846 | 210.266 | -26.820 | -174.692 | 8.974 |
| PRIHODKI OD NALOŽB, od tega | 15.431.708 | 18.411.794 | 15.117.003 | 18.078.704 | 314.705 | 333.091 |
| - Sprememba poštene vrednosti naložb življenjskih zavarovancev, ki prevzemajo naložbeno tveganje | 6.381.606 | 11.276.032 | 6.381.606 | 11.276.032 | 0 | 0 |
| PRIHODKI OD PROVIZIJ | 1.517.543 | 1.365.670 | 1.516.393 | 1.365.670 | 1.149 | 0 |
| DRUGI PRIHODKI | 99.251 | 5.315 | 99.217 | 5.311 | 34 | 4 |
| ČISTI ODHODKI ZA ŠKODE | -36.187.823 | -21.629.731 | -35.857.550 | -21.488.987 | -330.272 | -140.743 |
| - Obračunani kosmati zneski škod | -36.318.487 | -21.132.859 | -36.093.102 | -20.969.407 | -225.385 | -163.452 |
| - Obračunani deleži pozavarovateljev in sozavarovateljev | -39.191 | 85.396 | -41.628 | 85.396 | 2.437 | 0 |
| - Sprememba škodnih rezervacij | 169.855 | -582.268 | 277.180 | -604.977 | -107.324 | 22.709 |
| SPREMEMBA DRUGIH ZAVAROVALNO-TEHNIČNIH REZERVACIJ | -28.222.416 | -29.868.447 | -28.222.416 | -29.868.447 | 0 | 0 |
| SPREMEMBA ZAVAROVALNO-TEHNIČNIH REZERVACIJ ZAVAROVANČEV, KI PREVZEMAJO NALOŽBENA TVEGANJA | 3.125.629 | -8.272.845 | 3.125.629 | -8.272.845 | 0 | 0 |
| OBRATOVALNI STROŠKI, od tega | -8.171.103 | -7.349.227 | -7.408.387 | -6.771.143 | -762.716 | -578.085 |
| - Stroški pridobivanja zavarovanj | -3.267.632 | -2.733.854 | -3.143.762 | -2.693.348 | -123.870 | -40.506 |
| ODHODKI NALOŽB, od tega | -577.310 | -116.226 | -577.310 | -116.226 | 0 | 0 |
| - Oslabitev finančnih sredstev, ki niso merjena po pošteni vrednosti skozi poslovni izid | -30.083 | -9.690 | -30.083 | -9.690 | 0 | 0 |
| DRUGI ZAVAROVALNI ODHODKI | -341.726 | -385.984 | 0 | 0 | -341.726 | -385.984 |
| DRUGI ODHODKI | -455.604 | -305.856 | -445.763 | -295.876 | -9.841 | -9.980 |
| POSLOVNI IZID PRED OBDAVČITVIJO | 8.453.759 | 6.684.346 | 7.689.174 | 5.890.013 | 764.584 | 794.333 |
| ODHODEK ZA DAVEK | -1.364.765 | -1.070.618 | -1.243.745 | -943.413 | -121.020 | -127.206 |
| ČISTI POSLOVNI IZID OBRAČUNSKEGA OBDOBJA | 7.088.994 | 5.613.728 | 6.445.429 | 4.946.600 | 643.564 | 667.127 |
| Osnovni čisti dobiček na delnico | 4.200 | 3.326 | 5.924 | 4.547 | 1.073 | 1.112 |

2.9.3 Izkaz vseobsegajočega donosa po sklepu AZN

| | Skupaj | | Življenjska zavarovanja | | Premoženjska zavarovanja | |
|--|------------------|-------------------|-------------------------|-------------------|--------------------------|----------------|
| | 2015 | 2014 | 2015 | 2014 | 2015 | 2014 |
| ČISTI DOBIČEK POSLOVNEGA LETA PO OBDAVČITVI | 7.088.994 | 5.613.728 | 6.445.429 | 4.946.600 | 643.564 | 667.127 |
| DRUGI VSEOBSEGAJOČI DONOS PO OBDAVČITVI | -4.450.473 | 11.739.813 | -4.259.772 | 11.615.357 | -190.701 | 124.456 |
| a) Postavke, ki se v kasnejših obdobjih ne bodo preračunale v poslovni izid | 23.788 | 534 | 23.788 | 534 | 0 | 0 |
| - Druge postavke, ki v kasnejših obdobjih ne bodo preračunane v poslovni izid | 26.582 | 0 | 26.582 | 0 | 0 | 0 |
| - Davek od postavk, ki ne bodo preračunane v poslovni izid | -2.794 | 534 | -2.794 | 534 | 0 | 0 |
| b) Postavke, ki bodo v kasnejših obdobjih lahko preračunane v poslovni izid | -4.474.262 | 11.739.279 | -4.283.561 | 11.614.823 | -190.701 | 124.456 |
| - Čisti dobički/izgube iz ponovne izmere finančnih sredstev, razpoložljivih za prodajo | -5.390.677 | 14.143.710 | -5.160.917 | 13.993.763 | -229.760 | 149.947 |
| * Dobički/izgube, pripoznani v presežku iz prevrednotenja | -4.383.420 | 14.369.608 | -4.212.752 | 14.219.661 | -170.668 | 149.947 |
| * Prenos dobičkov/izgub iz presežka iz prevrednotenja v poslovni izid | -1.007.257 | -225.898 | -948.165 | -225.898 | -59.092 | 0 |
| - Davek od postavk, ki bodo v kasnejših obdobjih lahko preračunane v poslovni izid | 916.415 | -2.404.431 | 877.356 | -2.378.940 | 39.059 | -25.491 |
| VSEOBSEGAJOČI DONOS POSLOVNEGA LETA | 2.638.521 | 17.353.541 | 2.185.657 | 16.561.958 | 452.864 | 791.584 |

2.9.4 Prikaz bilančnega dobička

| | 2015 | 2014 |
|---|-----------|-----------|
| a) Čisti poslovni izid poslovnega leta | 7.088.994 | 5.613.728 |
| b) Preneseni čisti dobiček (+) / prenesena čista izguba (-) | 0 | 0 |
| - rezultat tekočega leta po veljavnih standardih | 0 | 0 |
| d) Povečanje drugih rezerv po sklepu uprave in nadzornega sveta | 0 | 0 |
| e) Bilančni dobiček (a+b+c-č-d), ki ga skupščina razporedi: | 7.088.994 | 5.613.728 |
| - v druge rezerve | 0 | 5.613.728 |

2.10 Pojasnila k računovodskim izkazom

2.10.1 Neopredmetena sredstva

NLB Vita izkazuje vsa neopredmetena sredstva v okviru izkaza finančnega položaja življenjskih zavarovanj. Neopredmetena sredstva, ki so v lasti zavarovalnice, niso zastavljena kot zavarovanje obveznosti.

| | 31.12.2015 | 31.12.2014 |
|---------------------------------------|----------------|----------------|
| Računalniški programi | 425.333 | 539.540 |
| Interno razviti računalniški programi | 58.015 | 97.694 |
| Druga neopredmetena sredstva | 501 | 1.252 |
| NS v gradnji oz. izdelavi | 4.909 | 1.227 |
| Skupaj | 488.758 | 639.713 |

| | Računalniški programi | Interno razviti računalniški programi | Druga neopredmetena sredstva | NS v gradnji oz. izdelavi | Skupaj |
|----------------------------|-----------------------|---------------------------------------|------------------------------|---------------------------|------------------|
| Nabavna vrednost | | | | | |
| Stanje 31.12.2014 | 1.417.488 | 168.270 | 7.511 | 1.227 | 1.594.497 |
| Povečanje | 41.729 | 18.340 | 0 | 63.751 | 123.820 |
| Zmanjšanje | 0 | 0 | 0 | -60.069 | -60.069 |
| Stanje 31.12.2015 | 1.459.217 | 186.610 | 7.511 | 4.909 | 1.658.248 |
| Popravek vrednosti | | | | | |
| Stanje 31.12.2014 | 877.948 | 70.576 | 6.259 | 0 | 954.784 |
| Amortizacija | 155.936 | 58.020 | 751 | 0 | 214.707 |
| Stanje 31.12.2015 | 1.033.884 | 128.596 | 7.011 | 0 | 1.169.491 |
| Neodpisana vrednost | | | | | |
| Stanje 31.12.2014 | 539.540 | 97.694 | 1.252 | 1.227 | 639.713 |
| Stanje 31.12.2015 | 425.333 | 58.015 | 501 | 4.909 | 488.758 |

| | Računalniški programi | Interno razviti računalniški programi | Druga neopredmetena sredstva | NS v gradnji oz. izdelavi | Skupaj |
|----------------------------|-----------------------|---------------------------------------|------------------------------|---------------------------|------------------|
| Nabavna vrednost | | | | | |
| Stanje 31.12.2013 | 1.340.972 | 126.649 | 7.511 | 0 | 1.475.133 |
| Povečanje | 76.516 | 41.621 | 0 | 119.365 | 237.502 |
| Zmanjšanje | 0 | 0 | 0 | -118.137 | -118.137 |
| Stanje 31.12.2014 | 1.417.488 | 168.270 | 7.511 | 1.227 | 1.594.497 |
| Popravek vrednosti | | | | | |
| Stanje 31.12.2013 | 731.497 | 22.748 | 5.508 | 0 | 759.753 |
| Amortizacija | 146.452 | 47.828 | 751 | 0 | 195.031 |
| Stanje 31.12.2014 | 877.948 | 70.576 | 6.259 | 0 | 954.784 |
| Neodpisana vrednost | | | | | |
| Stanje 31.12.2013 | 609.475 | 103.902 | 2.003 | 0 | 715.380 |
| Stanje 31.12.2014 | 539.540 | 97.694 | 1.252 | 1.227 | 639.713 |

2.10.2 Opredmetena osnovna sredstva

NLB Vita izkazuje vsa opredmetena osnovna sredstva v okviru izkaza finančnega položaja življenjskih zavarovanj.

| | 31.12.2015 | 31.12.2014 |
|--|----------------|----------------|
| Oprema in drobni inventar | 76.045 | 82.374 |
| Vlaganja v tuja opredmetena osnovna sredstva | 39.571 | 33.003 |
| Oprema v finančnem najemu | 21.559 | 31.664 |
| Neodpisana vrednost | 137.175 | 147.041 |

| | Oprema in drobni inventar | Vlaganja v tuja OOS | Oprema v finančnem najemu | Skupaj |
|----------------------------|---------------------------|---------------------|---------------------------|----------------|
| Nabavna vrednost | | | | |
| Stanje 31.12.2014 | 274.615 | 34.163 | 50.527 | 359.305 |
| Pridobitve | 49.110 | 8.572 | 0 | 57.682 |
| Odtujitve | -45.529 | 0 | 0 | -45.529 |
| Stanje 31.12.2015 | 278.196 | 42.735 | 50.527 | 371.458 |
| Popravek vrednosti | | | | |
| Stanje 31.12.2014 | 192.241 | 1.160 | 18.863 | 212.264 |
| Odtujitve | -16.719 | 0 | 0 | -16.719 |
| Amortizacija | 26.629 | 2.003 | 10.105 | 38.738 |
| Stanje 31.12.2015 | 202.151 | 3.164 | 28.968 | 234.283 |
| Neodpisana vrednost | | | | |
| Stanje 31.12.2014 | 82.374 | 33.003 | 31.664 | 147.041 |
| Stanje 31.12.2015 | 76.045 | 39.571 | 21.559 | 137.175 |

| | Oprema in drobni inventar | Vlaganja v tuja OOS | Oprema v finančnem najemu | Skupaj |
|----------------------------|------------------------------|------------------------|---------------------------------|----------------|
| Nabavna vrednost | | | | |
| Stanje 31.12.2013 | 259.602 | 19.916 | 50.527 | 330.045 |
| Pridobitve | 102.555 | 14.247 | 0 | 116.803 |
| Odtujitve | -87.542 | 0 | 0 | -87.542 |
| Stanje 31.12.2014 | 274.615 | 34.163 | 50.527 | 359.305 |
| Popravek vrednosti | | | | |
| Stanje 31.12.2013 | 192.375 | 58 | 8.757 | 201.190 |
| Odtujitve | -27.203 | 0 | 0 | -27.203 |
| Amortizacija | 27.070 | 1.102 | 10.105 | 38.277 |
| Stanje 31.12.2014 | 192.241 | 1.160 | 18.863 | 212.264 |
| Neodpisana vrednost | | | | |
| Stanje 31.12.2013 | 67.227 | 19.857 | 41.770 | 128.855 |
| Stanje 31.12.2014 | 82.374 | 33.003 | 31.664 | 147.041 |

Zavarovalnica v okviru postavke opredmetena osnovna sredstva ločeno izkazuje opremo, ki je pridobljena na podlagi finančnega najema. Opredmetena osnovna sredstva, ki so v lasti zavarovalnice, niso zastavljena kot zavarovanje obveznosti. Zavarovalnica v svojih računovodskih izkazih ne izkazuje neopredmetenih ali opredmetenih osnovnih sredstev do katerih bi imela omejen dostop.

2.10.3 Finančne naložbe

V tabeli so prikazane finančne naložbe po naslednjih postavkah:

| | 31.12.2015 | 31.12.2014 |
|---|--------------------|--------------------|
| Finančne naložbe v posesti do zapadlosti | 25.820.551 | 21.959.163 |
| Finančne naložbe v posojila in depozite | 3.771.158 | 2.505.538 |
| Finančne naložbe razpoložljive za prodajo | 200.243.692 | 175.320.028 |
| Življenjska zavarovanja | 229.835.400 | 199.784.730 |
| Finančne naložbe v posojila in depozite | 2.931.027 | 305.997 |
| Finančne naložbe razpoložljive za prodajo | 7.418.937 | 9.199.129 |
| Premoženjska zavarovanja | 10.349.964 | 9.505.126 |
| Finančne naložbe v posesti do zapadlosti | 25.820.551 | 21.959.163 |
| Finančne naložbe v posojila in depozite | 6.702.184 | 2.811.536 |
| Finančne naložbe razpoložljive za prodajo | 207.662.628 | 184.519.157 |
| Skupaj finančne naložbe | 240.185.363 | 209.289.856 |

V letu 2015 je bila največja posamična izpostavljenost NLB Vite do finančne organizacije do Skupine Unicredit v višini 3.462.082 EUR (v okviru življenjskega zavarovanja 1.821.158 EUR ter v okviru premoženjskega zavarovanja 1.640.924 EUR), na dan 31.12.2014 do Skupine Unicredit v višini 3.501.170 EUR.

Na datum poročanja znaša izpostavljenost NLB Vite do državnih vrednostnih papirjev Republike Slovenije 48.228.862 EUR (na dan 31.12.2014 39.224.574 EUR).

| | 31.12.2015 | 31.12.2014 |
|---------------------------------|--------------------|--------------------|
| Zapadlost do 1 leta | 7.261.051 | 6.301.227 |
| Zapadlost nad 1 leto | 222.574.349 | 193.483.503 |
| Življenjska zavarovanja | 229.835.400 | 199.784.730 |
| Zapadlost do 1 leta | 2.492.129 | 1.343.545 |
| Zapadlost nad 1 leto | 7.857.834 | 8.161.581 |
| Premoženjska zavarovanja | 10.349.964 | 9.505.126 |
| Zapadlost do 1 leta | 9.753.180 | 7.644.772 |
| Zapadlost nad 1 leto | 230.432.183 | 201.645.084 |
| Skupaj finančne naložbe | 240.185.363 | 209.289.856 |

Nobeden izmed finančnih instrumentov v lasti zavarovalnice oz. njenih kritnih skladov ni zastavljen kot poroštvo za obveznosti zavarovalnice ali kritnih skladov. Zavarovalnica ni niti v letu 2015 niti v letu 2014 odobrila posojil, predujmov ali poroštev.

Finančne naložbe v posesti do zapadlosti

| | 31.12.2015 | 31.12.2014 |
|--|-------------------|-------------------|
| Dolžniški vrednostni papirji | 25.820.551 | 21.959.163 |
| Skupaj finančne naložbe v posesti do zapadlosti | 25.820.551 | 21.959.163 |

Finančne naložbe v posesti do zapadlosti predstavljajo naložbe v tržne obveznice kritnega sklada življenjskih zavarovanj, ki so v računovodskih izkazih izkazane po odplačni vrednosti. Poštena vrednost navedenih naložb je na 31.12.2015 znašala 30.738.280 EUR (26.809.187 EUR na 31.12.2014). Vse finančne naložbe v posesti do zapadlosti se uvrščajo v 1. nivo vrednotenja poštene vrednosti, kot je to opredeljeno v točki 2.3.4.

Gibanje finančnih naložb v posesti do zapadlosti

| | 2015 | 2014 |
|---|-------------------|-------------------|
| Začetno stanje 1. januar | 21.959.163 | 19.341.875 |
| Nakupi | 4.702.014 | 3.533.787 |
| Prihodki od obresti (pojasnilo 2.10.15) | 1.077.632 | 1.032.177 |
| Zapadlost | -1.918.258 | -1.948.676 |
| Končno stanje 31. december | 25.820.551 | 21.959.163 |

Finančne naložbe v posojila in depozite

| | 31.12.2015 | 31.12.2014 |
|---|------------------|------------------|
| Kratkoročni depoziti | 3.771.158 | 2.505.538 |
| Dolgoročni depoziti | 0 | 0 |
| Življenjska zavarovanja | 3.771.158 | 2.505.538 |
| Kratkoročni depoziti | 2.931.027 | 305.997 |
| Dolgoročni depoziti | 0 | 0 |
| Premoženjska zavarovanja | 2.931.027 | 305.997 |
| Kratkoročni depoziti | 6.702.184 | 2.811.536 |
| Dolgoročni depoziti | 0 | 0 |
| Skupaj finančne naložbe v posojila in depozite | 6.702.184 | 2.811.536 |

V postavki finančnih naložb v posojila in depozite so izkazane naložbe v kratkoročne depozite domačih bank, ki so v računovodskih izkazih izkazani po odplačni vrednosti. Poštena vrednost teh depozitov ne odstopa bistveno od odplačne vrednosti.

Gibanje finančnih naložb v posojila in depozite

| | 2015 | 2014 |
|---|------------------|------------------|
| Začetno stanje 1. januar | 2.811.536 | 7.851.240 |
| Vezava depozitov | 64.590.595 | 58.170.000 |
| Prihodki od obresti (pojasnilo 2.10.15) | 6.785 | 45.164 |
| Zapadlost depozitov | -60.706.731 | -63.254.868 |
| Končno stanje 31. december | 6.702.184 | 2.811.536 |

Finančne naložbe razpoložljive za prodajo

| | 31.12.2015 | 31.12.2014 |
|---|--------------------|--------------------|
| Dolžniški vrednostni papirji | 182.607.223 | 159.436.086 |
| Delnice | 17.636.469 | 15.883.943 |
| Življenjska zavarovanja | 200.243.692 | 175.320.028 |
| Dolžniški vrednostni papirji | 7.418.937 | 9.199.129 |
| Premoženjska zavarovanja | 7.418.937 | 9.199.129 |
| Dolžniški vrednostni papirji | 190.026.160 | 168.635.214 |
| Delnice | 17.636.469 | 15.883.943 |
| Skupaj finančne naložbe razpoložljive za prodajo | 207.662.628 | 184.519.157 |

Finančne naložbe razpoložljive za prodajo predstavljajo izključno tržne naložbe. V računovodskih izkazih so prikazane po pošteni vrednosti. Na bilančni datum v stanju ni bilo finančnih naložb razpoložljivih za prodajo, ki bi dospele in ne bi bile izplačane. Zavarovalnica ima v svojih portfeljih v posesti podrejene dolžniške vrednostne papirje katerih poštena vrednost na dan 31.12.2015 znaša 19.086.815 EUR oziroma 7,8% vseh finančnih naložb (na dan 31.12.2014 19.296.086 EUR oziroma 9,1% vseh finančnih naložb).

V letu 2015 smo izvedli slabitev posameznih paketov dveh delniških naložb v višini 30.083 EUR (v letu 2014 9.690 EUR).

V naslednji tabeli je prikazana razvrstitev finančnih naložb razpoložljivih za prodajo glede na nivo vrednotenja poštene vrednosti, kot je to opredeljeno v točki 2.3.4. Za vrednotenje uporabljamo generične tečaje na podlagi modelov Bloomberg, ki po osnovi niso direktne cene iz borz, zato so vrednosti v nivoju 2. Vrednostno gledano pa razlike med BVAL in cenami za enake VP na borzah oz CBBT niso pomembne.

| Finančne naložbe razpoložljive za prodajo na 31.12.2015 | 1. nivo | 2. nivo | 3. nivo | Skupaj poštena vrednost |
|--|-------------------|--------------------|----------------|--------------------------------|
| Dolžniški vrednostni papirji | 3.378.156 | 186.648.004 | 0 | 190.026.160 |
| Delnice | 17.636.469 | 0 | 0 | 17.636.469 |
| Skupaj | 21.014.625 | 186.648.004 | 0 | 207.662.628 |

| Finančne naložbe razpoložljive za prodajo na 31.12.2014 | 1. nivo | 2. nivo | 3. nivo | Skupaj poštena vrednost |
|--|--------------------|----------------|----------------|--------------------------------|
| Dolžniški vrednostni papirji | 168.635.214 | 0 | 0 | 168.635.214 |
| Delnice | 15.883.943 | 0 | 0 | 15.883.943 |
| Skupaj | 184.519.157 | 0 | 0 | 184.519.157 |

Gibanje finančnih naložb razpoložljivih za prodajo

| | 2015 | 2014 |
|---|--------------------|--------------------|
| Začetno stanje 1. januar | 184.519.157 | 134.272.258 |
| Nakupi | 42.380.173 | 44.191.001 |
| Prodaje / Zapadlost | -19.591.993 | -13.200.413 |
| Prihodki od obresti (pojasnilo 2.10.15) | 5.715.885 | 5.102.911 |
| Sprememba poštene vrednosti | -5.390.677 | 14.143.710 |
| Oslabitev (pojasnilo 2.10.16) | 30.083 | 9.690 |
| Končno stanje 31. december | 207.662.628 | 184.519.157 |

2.10.4 Sredstva zavarovancev, ki prevzemajo naložbeno tveganje

V okviru postavke sredstev zavarovancev, ki prevzemajo naložbeno tveganje, so izkazane dolgoročne naložbe kritnega sklada naložbenega tveganja v enote investicijskih skladov, ki so razvrščene v skupino finančnih naložb vrednotenih po pošteni vrednosti preko izkaza poslovnega izida. Vse naložbe so tržne naložbe. Pretežni del naložb se nanaša na točke KBC skladov, ki so nominirane v evrih ali ameriških dolarjih in izkazane po pošteni vrednosti. Manjši del naložb se nanaša na točke vzajemnih skladov, ki jih upravlja družba NLB Skladi d.o.o. in so vse nominirane v EUR in izkazane po pošteni vrednosti.

| | 31.12.2015 | 31.12.2014 |
|---|--------------------|--------------------|
| Deleži v vzajemnih skladih KBC | 76.204.533 | 93.976.881 |
| Deleži v vzajemnih skladih NLB Skladov d.o.o. | 51.362.455 | 36.889.085 |
| Skupaj sredstva zavarovancev, ki prevzemajo naložbeno tveganje | 127.566.988 | 130.865.965 |

Gibanje sredstev zavarovancev, ki prevzemajo naložbeno tveganje

| | Leto 2015 | Leto 2014 |
|---|--------------------|--------------------|
| Začetno stanje 1. januar | 130.865.965 | 122.621.576 |
| Nakupi | 15.732.023 | 7.022.649 |
| Sprememba poštene vrednosti (pojasnilo 2.10.15 oz. 2.10.16) | 6.381.606 | 11.276.032 |
| Prodaje | -25.412.607 | -10.054.292 |
| Končno stanje 31. december | 127.566.988 | 130.865.965 |

V naslednji tabeli je prikazana razvrstitev finančnih sredstev zavarovancev, ki prevzemajo naložbeno tveganje glede na nivo vrednotenja poštene vrednosti, kot je to opredeljeno v točki 2.3.4.

| Finančna sredstva zavarovancev, ki prevzemajo naložbeno tveganje na 31.12.2015 | 1. nivo | 2. nivo | 3. nivo | Skupaj poštena vrednost |
|---|--------------------|----------------|----------------|--------------------------------|
| Deleži v investicijskih skladih | 127.566.988 | 0 | 0 | 127.566.988 |
| Skupaj | 127.566.988 | 0 | 0 | 127.566.988 |

| Finančna sredstva zavarovancev, ki prevzemajo naložbeno tveganje na 31.12.2014 | 1. nivo | 2. nivo | 3. nivo | Skupaj poštena vrednost |
|---|--------------------|----------------|----------------|--------------------------------|
| Deleži v investicijskih skladih | 130.865.965 | 0 | 0 | 130.865.965 |
| Skupaj | 130.865.965 | 0 | 0 | 130.865.965 |

2.10.5 Terjatve

| | 31.12.2015 | 31.12.2014 |
|---|----------------|------------------|
| Terjatve iz neposrednih zavarovalnih poslov | 291.348 | 146.506 |
| Terjatve iz pozavarovanja | 44 | 0 |
| Druge terjatve | 358.745 | 1.628.373 |
| Življenjska zavarovanja | 650.138 | 1.774.878 |
| Terjatve iz neposrednih zavarovalnih poslov | 2.273 | 1.614 |
| Druge terjatve | 137 | 682 |
| Premoženjska zavarovanja | 2.409 | 2.296 |
| Terjatve iz neposrednih zavarovalnih poslov | 293.621 | 148.119 |
| Terjatve iz pozavarovanja | 44 | 0 |
| Druge terjatve | 106.912 | 1.472.821 |
| Skupaj terjatve | 400.577 | 1.620.941 |

V okviru postavke terjatve iz neposrednih zavarovalnih poslov na dan 31.12.2015 je izkazana neodpisana vrednost terjatev do zavarovalcev iz naslova obračunane zavarovalne premije v skupni višini 293.621 EUR (na dan 31.12.2014 148.119 EUR).

Druge terjatve v največji višini vključujejo terjatve do upravitelja naložb iz naslova kuponških obresti obveznic v višini 58.589 EUR (58.589 EUR na dan 31.12.2014).

Zavarovalnica v okviru postavke druge terjatve v izkazu finančnega položaja življenjskih zavarovanj izkazuje tudi terjatve iz naslova internih razmerij med posameznimi kritnimi skladi oziroma lastnimi viri v višini 251.970 EUR (na dan 31.12.2014 155.933 EUR), ki se iz skupnega izkaza finančnega položaja izločijo. Iz istega naslova so izkazane tudi terjatve v izkazu finančnega položaja premoženjskih zavarovanj v višini 0 EUR (na dan 31.12.2014 300EUR). Terjatve iz naslova internih razmerij se nanašajo na vstopne, izstopne in druge provizije v skladu s splošnimi pogoji.

Vse terjatve so kratkoročna sredstva, oblikovani so bili ustrezni popravki vrednosti, zato ocenjujemo, da je njihova poštena vrednost enaka knjigovodski vrednosti.

2.10.6 Druga sredstva

V okviru postavke druga sredstva so izkazani nezaračunani prihodki in kratkoročno odloženi obratovalni stroški, ki so v celoti izkazani v okviru izkaza finančnega položaja življenjskih zavarovanj.

| | 31.12.2015 | 31.12.2014 |
|-----------------------------------|----------------|----------------|
| Kratkoročno nezaračunani prihodki | 332.315 | 335.332 |
| Kratkoročno odloženi stroški | 123.911 | 112.525 |
| Skupaj druga sredstva | 456.226 | 447.857 |

Kratkoročno nezaračunani prihodki se na dan 31.12.2015 nanašajo na še nezaračunane terjatve iz naslova provizij do poslovnih partnerjev iz naslova sredstev v upravljanju v skladih (217.470 EUR; na dan 31.12.2014 236.689 EUR) in iz naslova pozavarovalnih provizij (114.845 EUR; na dan 31.12.2014 98.643 EUR).

2.10.7 Denar in denarni ustrezniki

| | 31.12.2015 | 31.12.2014 |
|---|----------------|----------------|
| Denarna sredstva na računih pri bankah | 826.978 | 78.641 |
| Denarna sredstva pri upravitelju naložb | 71.165 | 73.422 |
| Življenjska zavarovanja | 898.143 | 152.063 |
| Denarna sredstva na računih pri bankah | 15.615 | 10.515 |
| Denarna sredstva pri upravitelju naložb | 753 | 107.909 |
| Premoženjska zavarovanja | 16.368 | 118.423 |
| Denarna sredstva na računih pri bankah | 842.593 | 89.156 |
| Denarna sredstva pri upravitelju naložb | 71.919 | 181.331 |
| Skupaj denar in denarni ustrezniki | 914.511 | 270.487 |

Zavarovalnica v okviru postavke denar in denarni ustrezniki izkazuje denarna sredstva, ki jih ima na poslovnih računih pri bankah ter prosta denarna sredstva pri upravitelju naložb.

2.10.8 Kapital

| | 31.12.2015 | 31.12.2014 |
|----------------------------------|-------------------|-------------------|
| Osnovni kapital | 4.540.144 | 4.540.144 |
| Kapitalske rezerve | 50.471 | 50.471 |
| Rezerve iz dobička | 21.373.069 | 16.426.469 |
| Presežek iz prevrednotenja | 14.917.651 | 19.177.424 |
| Zadržani dobiček preteklega leta | 0 | 0 |
| Rezultat poslovnega leta | 6.445.429 | 4.946.600 |
| Življenjska zavarovanja | 47.326.764 | 45.141.107 |
| Osnovni kapital | 2.503.756 | 2.503.756 |
| Kapitalske rezerve | 8.155 | 8.155 |
| Rezerve iz dobička | 5.102.243 | 4.435.115 |
| Presežek iz prevrednotenja | 154.974 | 345.675 |
| Zadržani dobiček preteklega leta | 0 | 0 |
| Rezultat poslovnega leta | 643.564 | 667.127 |
| Premoženjska zavarovanja | 8.412.691 | 7.959.828 |
| Osnovni kapital | 7.043.899 | 7.043.899 |
| Kapitalske rezerve | 58.625 | 58.625 |
| Rezerve iz dobička | 26.475.312 | 20.861.584 |
| Presežek iz prevrednotenja | 15.072.625 | 19.523.099 |
| Zadržani dobiček preteklega leta | 0 | 0 |
| Rezultat poslovnega leta | 7.088.994 | 5.613.728 |
| Skupaj kapital | 55.739.456 | 53.100.935 |

Osnovni kapital

Zavarovalnica je bila ustanovljena in deluje kot skupaj obvladovana družba oz. skupni podvig dveh lastnic, in sicer Nove Ljubljanske banke d.d., Ljubljana ter belgijskega KBC Insurance NV, Leuven. Osnovni kapital družbe znaša tako na dan 31.12.2015 kot tudi na dan 31.12.2014 7.043.899 EUR in je razdeljen na 1.688 navadnih, imenskih, nematerializiranih kosovnih delnic. Vsaka delnica zagotavlja njenemu imetniku en glas. Vse delnice so bile odobrene, izdane in v celoti plačane do bilančnega dne. Znesek v osnovnem kapitalu, ki pripada posamezni kosovni delnici znaša tako na dan 31.12.2015 kot tudi na dan 31.12.2014 4.172,93 EUR.

| | 2015 | | | 2014 | | |
|-----------------------------|--------------|------------------|-------------|--------------|------------------|-------------|
| | Št. delnic | EUR | v % | Št. delnic | EUR | v % |
| Nova Ljubljanska banka d.d. | 844 | 3.521.950 | 50% | 844 | 3.521.950 | 50% |
| KBC Insurance NV, Leuven | 844 | 3.521.950 | 50% | 844 | 3.521.950 | 50% |
| Skupaj | 1.688 | 7.043.899 | 100% | 1.688 | 7.043.899 | 100% |

Zavarovalnica na bilančni datum nima v lasti lastnih delnic.

| Gibanje števila delnic v letih: | 2015 | 2014 |
|---------------------------------|-------|-------|
| Stanje 1.1. | 1.688 | 1.688 |
| Povečanje | 0 | 0 |
| Stanje 31.12. | 1.688 | 1.688 |

Kapitalske rezerve

Kapitalske rezerve se v višini 58.625 EUR nanašajo na zneske, ki jih je zavarovalnica pridobila z vplačili, ki so presegali najmanjše emisijske zneske delnic (vplačani presežek kapitala). V letu 2015 na tej postavki ni bilo sprememb.

Rezerve iz dobička

| | 31.12.2015 | 31.12.2014 |
|----------------------------------|-------------------|-------------------|
| Zakonske rezerve | 645.764 | 645.764 |
| Druge rezerve iz dobička | 20.727.305 | 15.780.704 |
| Življenjska zavarovanja | 21.373.069 | 16.426.469 |
| Druge rezerve iz dobička | 5.102.243 | 4.435.115 |
| Premoženjska zavarovanja | 5.102.243 | 4.435.115 |
| Zakonske rezerve | 645.764 | 645.764 |
| Druge rezerve iz dobička | 25.829.547 | 20.215.820 |
| Skupaj rezerve iz dobička | 26.475.312 | 20.861.584 |

Zavarovalnica v letu 2015 ni povečala zakonskih rezerv, saj je bila njihova vrednost že na dan 31.12.2015 izkazana v višini, ki je v skladu s 3. odstavkom 64. člena ZGD-1 (vsota zakonskih rezerv in kapitalskih rezerv enaka 10% vrednosti osnovnega kapitala).

Druge rezerve iz dobička so se v letu 2015 povečale za 5.613.728 EUR po sklepu skupščine iz bilančnega dobička leta 2014.

Presežek iz prevrednotenja

| | 2015 | 2014 |
|--|-------------------|-------------------|
| Presežek iz prevrednotenja v zvezi s finančnimi naložbami razpoložljivimi za prodajo, od tega: | 14.887.133 | 19.170.693 |
| • Sprememba poštene vrednosti finančnih naložb razpoložljivih za prodajo | 17.936.304 | 23.097.221 |
| • Odloženi davki | -3.049.172 | -3.926.528 |
| Drugi presežki iz prevrednotenja, od tega: | 30.519 | 6.731 |
| • Aktuarski dobički/izgube od rezervacij za odpravnine pri upokojitvi | 34.421 | 7.839 |
| • Odloženi davki | -3.902 | -1.108 |
| Življenjska zavarovanja | 14.917.651 | 19.177.424 |
| Presežek iz prevrednotenja v zvezi s finančnimi naložbami razpoložljivimi za prodajo, od tega: | 154.974 | 345.675 |
| • Sprememba poštene vrednosti finančnih naložb razpoložljivih za prodajo | 186.716 | 416.476 |
| • Odloženi davki | -31.742 | -70.801 |
| Premoženjska zavarovanja | 154.974 | 345.675 |
| Presežek iz prevrednotenja v zvezi s finančnimi naložbami razpoložljivimi za prodajo, od tega: | 15.042.106 | 19.516.368 |
| • Sprememba poštene vrednosti finančnih naložb razpoložljivih za prodajo | 18.123.020 | 23.513.696 |
| • Odloženi davki | -3.080.913 | -3.997.328 |
| Drugi presežki iz prevrednotenja, od tega: | 30.519 | 6.731 |
| • Aktuarski dobički/izgube od rezervacij za odpravnine pri upokojitvi | 34.421 | 7.839 |
| • Odloženi davki | -3.902 | -1.108 |
| Skupaj presežek iz prevrednotenja | 15.072.625 | 19.523.099 |

Tabela gibanja presežka iz prevrednotenja v zvezi s finančnimi naložbami razpoložljivimi za prodajo:

| | 2015 | 2014 |
|---|-------------------|-------------------|
| Začetno stanje 1. januar | 19.516.368 | 7.777.089 |
| Neto izguba/dobiček zaradi spremembe poštene vrednosti | -4.383.420 | 14.369.608 |
| Prenos izgub/dobičkov v IPI ob prodaji (pojasnilo 2.10.15 in 2.10.16) | -1.037.340 | -235.589 |
| Prenos izgub/dobičkov v IPI ob slabitvi (pojasnilo 2.10.16) | 30.083 | 9.690 |
| Sprememba odloženih davkov (pojasnilo 2.10.11) | 916.415 | -2.404.431 |
| Končno stanje 31. december | 15.042.106 | 19.516.368 |

Rezultat poslovnega leta

V letu 2015 je zavarovalnica realizirala čisti dobiček v višini 7.088.994 EUR (v letu 2014 5.613.728 EUR). Celotni čisti dobiček poslovnega leta 2015 v višini 7.088.994 EUR bo razporedila skupščina zavarovalnice.

| | 2015 | 2014 |
|---|------------------|------------------|
| Nerazporejen poslovni izid poslovnega leta - življenjska zavarovanja | 6.445.429 | 4.946.600 |
| Nerazporejen poslovni izid poslovnega leta - premoženjska zavarovanja | 643.564 | 667.127 |
| Skupaj nerazporejen poslovni izid poslovnega leta | 7.088.994 | 5.613.728 |

2.10.9 Zavarovalno-tehnične rezervacije

| | 31.12.2015 | 31.12.2014 |
|--|--------------------|--------------------|
| Premoženjska zavarovanja | 1.591.173 | 1.309.156 |
| Rezervacije za prenosne premije | 368.745 | 194.053 |
| Škodna rezervacija za prijavljene škode | 50.867 | 91.185 |
| Škodna rezervacija za neprijavljene škode | 1.171.560 | 1.023.919 |
| Življenjska zavarovanja | 306.879.898 | 282.269.397 |
| Rezervacije za prenosne premije | 166.537 | 375.644 |
| Matematične rezervacije | 111.527.410 | 103.927.138 |
| Rezervacije v korist življenjskih zavarovancev, ki prevzemajo naložbeno tveganje | 127.624.624 | 130.750.253 |
| Dodatne rezervacije za zajamčeno najmanjše izplačilo | 64.041.837 | 43.419.691 |
| Škodna rezervacija za prijavljene škode | 89.733 | 102.328 |
| Škodna rezervacija za neprijavljene škode | 3.429.757 | 3.694.341 |
| Skupaj obveznosti iz zavarovalnih pogodb | 308.471.071 | 283.578.553 |

V postavki so izkazane kosmate obveznosti iz zavarovalnih pogodb. Po MSRP kot jih je sprejela EU, so pozavarovalni deleži v zavarovalno-tehničnih rezervacijah izkazani v ločeni bilančni postavki Sredstva pozavarovateljev in sozavarovateljev. Ocenjen časovni okvir čistih denarnih odtokov iz naslova pripoznanih zavarovalnih obveznosti je razkrit v okviru poglavja o obvladovanju likvidnostnih tveganj 2.6.2.

Analiza gibanja rezervacij za prenosne premije

| | 2015 Kosmata | 2015 Pozav. | 2015 Čista | 2014 Kosmata | 2014 Pozav. | 2014 Čista |
|---------------------------------|-----------------|----------------|---------------|-----------------|----------------|---------------|
| Premoženjska zavarovanja | | | | | | |
| Stanje na začetku leta | 194.053 | 0 | 194.053 | 203.027 | 0 | 203.027 |
| Obračunana premija | 2.070.429 | -2.485 | 2.067.944 | 1.567.057 | 0 | 1.567.057 |
| Prihodki od premije | -1.895.736 | 2.485 | -1.893.251 | -1.576.031 | 0 | -1.576.031 |
| Stanje na koncu leta | 368.745 | 0 | 368.745 | 194.053 | 0 | 194.053 |
| Življenjska zavarovanja | | | | | | |
| Stanje na začetku leta | 375.644 | -8.210 | 367.434 | 347.364 | -6.750 | 340.614 |
| Obračunana premija | 60.422.026 | -289.933 | 60.132.092 | 53.557.342 | -276.671 | 53.280.671 |
| Prihodki od premije | -60.631.133 | 288.774 | -60.342.359 | -53.529.061 | 275.210 | -53.253.851 |
| Stanje na koncu leta | 166.537 | -9.369 | 157.168 | 375.644 | -8.210 | 367.434 |

Analiza gibanja rezervacije za prijavljene škode

| | 2015 Kosmata | 2015 Pozav. | 2015 Čista | 2014 Kosmata | 2014 Pozav. | 2014 Čista |
|---|-----------------|----------------|---------------|-----------------|----------------|---------------|
| Premoženjska zavarovanja | | | | | | |
| Stanje na začetku leta | 91.185 | 0 | 91.185 | 38.409 | 0 | 38.409 |
| Prijavljene v letu | 224.809 | 0 | 224.809 | 210.057 | 0 | 210.057 |
| Sprememba oblikovane škodne rezervacije za prijavljene škode iz preteklih let | -38.567 | 0 | -38.567 | 4.633 | 0 | 4.633 |
| Obračunane škode | -225.385 | 0 | -225.385 | -163.452 | 0 | -163.452 |
| Sprememba rezervacije za cenilne stroške | -1.174 | 0 | -1.174 | 1.537 | 0 | 1.537 |
| Stanje na koncu leta | 50.867 | 0 | 50.867 | 91.185 | 0 | 91.185 |
| Življenjska zavarovanja | | | | | | |
| Stanje na začetku leta | 102.328 | 0 | 102.328 | 65.905 | -3 | 65.902 |
| Prijavljene v letu | 2.147.830 | -20.582 | 2.127.249 | 1.538.788 | 0 | 1.538.788 |
| Sprememba oblikovane škodne rezervacije za prijavljene škode iz preteklih let | -45.808 | 0 | -45.808 | -16.475 | 3 | -16.472 |
| Obračunane škode* | -2.114.251 | 20.582 | -2.093.669 | -1.486.951 | 0 | -1.486.951 |
| Sprememba rezervacije za cenilne stroške | -367 | 0 | -367 | 1.061 | 0 | 1.061 |
| Stanje na koncu leta | 89.733 | 0 | 89.733 | 102.328 | 0 | 102.328 |

* brez odkupov

Analiza gibanja rezervacije za neprijavljene škode

| | 2015 Kosmata | 2015 Pozav. | 2015 Čista | 2014 Kosmata | 2014 Pozav. | 2014 Čista |
|--|-----------------|----------------|---------------|-----------------|----------------|---------------|
| Premoženjska zavarovanja | | | | | | |
| Stanje na začetku leta | 1.023.919 | 0 | 1.023.919 | 1.099.403 | 0 | 1.099.403 |
| Obračunane škode iz rezervacij za neprijavljene škode | -61.297 | 0 | -61.297 | -50.986 | 0 | -50.986 |
| Prenos na rezervacijo za prijavljene škode | -10.212 | 0 | -10.212 | 0 | 0 | 0 |
| Dodatno oblikovanje novih in razgradnja starih rezervacij za neprijavljene škode | 219.151 | -2.437 | 216.714 | -24.499 | 0 | -24.499 |
| Stanje na koncu leta | 1.171.560 | -2.437 | 1.169.123 | 1.023.919 | 0 | 1.023.919 |
| Življenjska zavarovanja | | | | | | |
| Stanje na začetku leta | 3.694.341 | -486.864 | 3.207.478 | 3.125.788 | -401.465 | 2.724.324 |
| Obračunane škode iz rezervacij za neprijavljene škode | -77.474 | 0 | -77.474 | -69.767 | 0 | -69.767 |
| Prenos na rezervacijo za prijavljene škode | -44 | 0 | -44 | -1.071 | 0 | -1.071 |
| Dodatno oblikovanje novih in razgradnja starih rezervacij za neprijavljene škode | -187.067 | 62.209 | -124.857 | 639.391 | -85.399 | 553.992 |
| Stanje na koncu leta | 3.429.757 | -424.654 | 3.005.103 | 3.694.341 | -486.864 | 3.207.478 |

Matematične rezervacije in analiza gibanja matematične rezervacije

| | 2015 | 2014 |
|---|--------------------|--------------------|
| Matematične rezervacije, razen matematičnih rezervacij v korist življenjskih zavarovancev, ki prevzemajo naložbeno tveganje | 111.527.410 | 103.927.138 |
| Matematične rezervacije v korist življenjskih zavarovancev, ki prevzemajo naložbeno tveganje | 127.624.624 | 130.750.253 |
| Dodatne rezervacije za zajamčeno najmanjše izplačilo | 64.041.837 | 43.419.691 |
| Skupaj | 303.193.870 | 278.097.082 |
| Stanje na začetku leta | 278.097.082 | 239.955.791 |
| Prihodki od premije | 60.631.133 | 53.529.061 |
| Sprostitev rezervacije zaradi prenehanja zavarovanj | -35.852.613 | -20.631.832 |
| - od tega - odkupi, prekinitve | -12.632.382 | -12.641.809 |
| - od tega - smrti | -912.908 | -607.455 |
| - od tega - doživetja | -22.307.322 | -7.382.569 |
| Prevrednotenje naložb življenj. zavarovancev, ki prevzemajo naložbeno tveganje | 6.381.606 | 11.276.032 |
| Drugo (stroški, garantiran donos,...) | -6.063.338 | -6.031.969 |
| Rezervacija za pripis presežka | 0 | 0 |
| Stanje na koncu leta | 303.193.870 | 278.097.082 |

Matematične rezervacije niso pozavarovane.

Škodni trikotnik

Razvoj zavarovalnih trikotnikov prikazuje, kako se je spreminjala ocena zavarovalnih obveznosti skozi leta. Ker je zavarovalnica leta 2003 šele pričela z delovanjem, v začetnem obdobju še ni imela historičnih podatkov za oblikovanje škodne rezervacije s pomočjo statističnih metod. Te metode je za oblikovanje škodne rezervacije prvič uporabila v letu 2006. Razkritje ocenjenih obveznosti iz škod v preteklih letih je zavarovalnica pripravila za nezgodna zavarovanja. Pri življenjskih zavarovanjih se negotovost glede zneska in časovnega okvira v veliki meri razjasni v roku enega leta.

| Leto nastanka škode | 2011 | 2012 | 2013 | 2014 | 2015 | Skupaj |
|-----------------------------------|---------------|---------------|----------------|----------------|----------------|------------------|
| konec leta nastanka škode | 790.105 | 550.139 | 552.340 | 564.359 | 659.430 | |
| eno leto kasneje | 535.141 | 400.207 | 450.247 | 498.955 | | |
| dve leti kasneje | 474.833 | 286.772 | 368.365 | | | |
| tri leta kasneje | 371.490 | 212.877 | | | | |
| štiri leta kasneje | 315.560 | | | | | |
| Ocena kumulativnega zneska škod | 315.560 | 212.877 | 368.365 | 498.955 | 659.430 | 2.055.187 |
| Kumulativna izplačila do datuma | 269.199 | 117.546 | 183.489 | 184.491 | 113.640 | 868.364 |
| Obveznost za pretekla leta | | | | | | 0 |
| Cenilni stroški | 1.391 | 2.860 | 5.546 | 9.434 | 16.374 | 35.605 |
| Obveznost v bilanci stanja | 47.752 | 98.192 | 190.422 | 323.898 | 562.164 | 1.222.428 |

2.10.10 Druge rezervacije

V okviru postavke druge rezervacije so izkazane rezervacije za ugodnosti zaposlenih, in sicer dolgoročne rezervacije za odpravnine ob upokojitvi in za jubilejne nagrade. Izračun teh rezervacij je opredeljen v točki 2.3.11. Na dan 31.12.2015 so rezervacije za ugodnosti zaposlenih znašale 55.909 EUR (na dan 31.12.2014 81.973 EUR).

Zavarovalnica v celoti izkazuje druge rezervacije v okviru izkaza finančnega položaja življenjskih zavarovanj.

| | 2015 | 2014 |
|---|---------------|---------------|
| Začetno stanje 1.1. | 81.973 | 70.169 |
| Spremembe (pojasnilo 2.10.19 in 2.10.22): | -26.064 | 11.804 |
| - Oblikovanje | 8.911 | 16.084 |
| - Odprava | -34.976 | -4.280 |
| Končno stanje 31.12. | 55.909 | 81.973 |

2.10.11 Odložene obveznosti za davke

Ker se terjatve in obveznosti za odložene davke nanašajo na isto davčno oblast, so v izkazu finančnega položaja pobotane. Pobotani zneski so prikazani v naslednji tabeli:

| | 31.12.2015 | 31.12.2014 |
|---|-------------------|-------------------|
| Odložene terjatve za davek (pričakovano poplačilo več kot 12 mesecev) | 19.662 | 46.349 |
| Odložene obveznosti za davek (pričakovano poplačilo več kot 12 mesecev) | -3.053.074 | -3.927.636 |
| Življenjska zavarovanja | -3.033.412 | -3.881.287 |
| Odložene obveznosti za davek (pričakovano poplačilo več kot 12 mesecev) | -31.742 | -70.801 |
| Premoženjska zavarovanja | -31.742 | -70.801 |
| Odložene terjatve za davek (pričakovano poplačilo več kot 12 mesecev) | 19.662 | 46.349 |
| Odložene obveznosti za davek (pričakovano poplačilo več kot 12 mesecev) | -3.084.816 | -3.998.437 |
| Skupaj odložene obveznosti za davek (neto) | -3.065.154 | -3.952.088 |

V naslednji tabeli so prikazanečasne razlike iz naslova odloženih davkov in izračun terjatev in obveznosti za odložene davke:

| | Začasna razlika | Dav.st. | 31.12.2015 |
|--|--------------------|---------|-------------------|
| Vrednotenje naložb po pošteni vrednosti | -17.936.304 | 17% | -3.049.172 |
| Rezervacije za zaposlene-aktuarski dobički/izgube pri odpravninah ob upokojitvi | -22.954 | 17% | -3.902 |
| Slabitev finančnih naložb | 44.670 | 17% | 7.594 |
| Rezervacije za zaposlene-za jubilejne nagrade in tekoče stroške in obresti pri odpravninah | 49.623 | 17% | 8.436 |
| Amortizacija (računovodska stopnja je višja od najvišje priznane davčne stopnje) | 21.364 | 17% | 3.632 |
| Življenjska zavarovanja | -17.843.601 | | -3.033.412 |
| Vrednotenje naložb po pošteni vrednosti | -186.716 | 17% | -31.742 |
| Premoženjska zavarovanja | -186.716 | | -31.742 |
| Vrednotenje naložb po pošteni vrednosti | -18.123.020 | 17% | -3.080.913 |
| Rezervacije za zaposlene-aktuarski dobički/izgube pri odpravninah ob upokojitvi | -22.954 | 17% | -3.902 |
| Slabitev finančnih naložb | 44.670 | 17% | 7.594 |
| Rezervacije za zaposlene-za jubilejne nagrade in tekoče stroške in obresti pri odpravninah | 49.623 | 17% | 8.436 |
| Amortizacija (računovodska stopnja je višja od najvišje priznane davčne stopnje) | 21.364 | 17% | 3.632 |
| Skupaj | -18.030.317 | | -3.065.154 |

| | Začasna razlika | Dav.st. | 31.12.2014 |
|--|--------------------|---------|-------------------|
| Vrednotenje naložb po pošteni vrednosti | -23.097.221 | 17% | -3.926.528 |
| Rezervacije za zaposlene-aktuarski dobički/izgube pri odpravninah ob upokojitvi | -6.520 | 17% | -1.108 |
| Slabitev finančnih naložb | 190.392 | 17% | 32.367 |
| Rezervacije za zaposlene-za jubilejne nagrade in tekoče stroške in obresti pri odpravninah | 47.534 | 17% | 8.081 |
| Amortizacija (računovodska stopnja je višja od najvišje priznane davčne stopnje) | 34.716 | 17% | 5.902 |
| Življenjska zavarovanja | -22.831.099 | | -3.881.287 |
| Vrednotenje naložb po pošteni vrednosti | -416.476 | 17% | -70.801 |
| Premoženjska zavarovanja | -416.476 | | -70.801 |
| Vrednotenje naložb po pošteni vrednosti | -23.513.697 | 17% | -3.997.328 |
| Rezervacije za zaposlene-aktuarski dobički/izgube pri odpravninah ob upokojitvi | -6.520 | 17% | -1.108 |
| Slabitev finančnih naložb | 190.392 | 17% | 32.367 |
| Rezervacije za zaposlene-za jubilejne nagrade in tekoče stroške in obresti pri odpravninah | 47.534 | 17% | 8.081 |
| Amortizacija (računovodska stopnja je višja od najvišje priznane davčne stopnje) | 34.716 | 17% | 5.902 |
| Skupaj | -23.247.575 | | -3.952.088 |

Gibanje odloženih terjatev in obveznosti za davek je prikazano v naslednji tabeli:

| | 2015 | 2014 |
|---|------------------|------------------|
| Začetno stanje | 3.881.287 | 1.502.703 |
| Prevrednotenje naložb razpoložljivih za prodajo na tržno vrednost | -877.356 | 2.378.940 |
| Oblikovanje rezervacij za zaposlene-aktuarski dobički/izgube pri odpravninah ob upokojitvi | -132 | -580 |
| Odprava rezervacij za zaposlene-aktuarski dobički/izgube pri odpravninah ob upokojitvi | 2.925 | 46 |
| Oblikovanje slabitev finančnih naložb razpoložljivih za prodajo | -5.114 | -1.647 |
| Odprava slabitev finančnih naložb razpoložljivih za prodajo | 29.887 | 0 |
| Oblikovanje terjatev iz naslova rezervacij za zaposlene-za jubilejne nagrade in tekoče stroške in obresti pri odpravninah | -626 | -787 |
| Odprava terjatev iz naslova rezervacij za zaposlene-za jubilejne nagrade in tekoče stroške in obresti pri odpravninah | 271 | 95 |
| Oblikovanje terjatev zaradi davčno nepriznane amortizacije | 0 | 0 |
| Odprava terjatev zaradi davčno nepriznane amortizacije | 2.270 | 2.518 |
| Življenjska zavarovanja končno stanje | 3.033.412 | 3.881.287 |
| | | |
| Začetno stanje | 70.801 | 45.310 |
| Prevrednotenje naložb razpoložljivih za prodajo na tržno vrednost | -39.059 | 25.491 |
| Premoženjska zavarovanja končno stanje | 31.742 | 70.801 |
| | | |
| Začetno stanje | 3.952.088 | 1.548.013 |
| Prevrednotenje naložb razpoložljivih za prodajo na tržno vrednost | -916.415 | 2.404.431 |
| Oblikovanje rezervacij za zaposlene-aktuarski dobički/izgube pri odpravninah ob upokojitvi | -132 | -580 |
| Odprava rezervacij za zaposlene-aktuarski dobički/izgube pri odpravninah ob upokojitvi | 2.925 | 46 |
| Oblikovanje slabitev finančnih naložb razpoložljivih za prodajo | -5.114 | -1.647 |
| Odprava slabitev finančnih naložb razpoložljivih za prodajo | 29.887 | 0 |
| Oblikovanje terjatev iz naslova rezervacij za zaposlene-za jubilejne nagrade in tekoče stroške in obresti pri odpravninah | -626 | -787 |
| Odprava terjatev iz naslova rezervacij za zaposlene-za jubilejne nagrade in tekoče stroške in obresti pri odpravninah | 271 | 95 |
| Oblikovanje terjatev zaradi davčno nepriznane amortizacije | 0 | 0 |
| Odprava terjatev zaradi davčno nepriznane amortizacije | 2.270 | 2.518 |
| Skupaj odložene obveznosti za davek | 3.065.154 | 3.952.088 |

Pri izračunu terjatev in obveznosti iz naslova odloženih davkov začasne razlike je tako v letu 2015 kot v letu 2014 uporabljena 17% davčna stopnja, ki je veljavna od leta 2013.

2.10.12 Obveznosti iz poslovanja

| | 31.12.2015 | 31.12.2014 |
|---|------------------|------------------|
| Obveznosti iz neposrednih zavarovalnih poslov | 1.575.477 | 1.888.180 |
| Obveznosti iz pozavarovanja in sozavarovanja | 76.141 | 71.108 |
| Obveznosti/(terjatve) za odmerjeni davek | 331.413 | 143.991 |
| Življenjska zavarovanja | 1.983.031 | 2.103.280 |
| Obveznosti iz neposrednih zavarovalnih poslov | 44.818 | 89.155 |
| Obveznosti za odmerjeni davek | 1.581 | 35.426 |
| Premoženjska zavarovanja | 46.399 | 124.581 |
| Obveznosti iz neposrednih zavarovalnih poslov | 1.620.295 | 1.977.335 |
| Obveznosti iz pozavarovanja in sozavarovanja | 76.141 | 71.108 |
| Obveznosti za odmerjeni davek | 332.995 | 179.417 |
| Skupaj obveznosti iz poslovanja | 2.029.430 | 2.227.860 |

Pomemben del obveznosti iz poslovanja predstavljajo obveznosti iz neposrednih zavarovalnih poslov. Največji del le teh se nanaša na obveznosti do zavarovalcev za zneske odškodnin v višini 1.535.052 EUR (na dan 31.12.2014 1.895.232 EUR).

V postavko obveznosti iz poslovanja so vključene tudi obveznosti za odmerjeni davek, ki predstavljajo razliko med obračunanim davkom od dohodka pravnih oseb za tekoče leto ter vplačanimi akontacijami tega davka. Skupna obveznost za odmerjeni davek je na dan 31.12.2015 znašala 332.995 EUR (na dan 31.12.2014 179.417 EUR).

Vse obveznosti iz poslovanja so kratkoročne obveznosti, zato ocenjujemo, da je njihova poštena vrednost enaka knjigovodski vrednosti.

2.10.13 Ostale obveznosti

Med ostalimi obveznostmi so izkazane poslovne obveznosti, vnaprej vračunani stroški ter dolgoročne obveznosti iz finančnega najema.

Pretežni del ostalih obveznosti se nanaša na kratkoročne obveznosti do dobaviteljev v državi in v tujini (na dan 31.12.2015 210.118 EUR oz. na dan 31.12.2014 178.642 EUR), na obveznosti do zaposlenih (na dan 31.12.2015 152.774 EUR oz. na 31.12.2014 239.567 EUR) ter na obveznost iz naslova davka od prometa zavarovalnih poslov (na dan 31.12.2015 91.463 EUR oz. na dan 31.12.2014 51.920 EUR). Zavarovalnica v okviru ostalih obveznosti v izkazu finančnega položaja premoženjskih zavarovanj na dan 31.12.2015 izkazuje tudi obveznosti iz naslova internih razmerij med posameznimi kritnimi skladi oziroma lastnimi viri v višini 251.970 EUR (na dan 31.12.2014 155.933 EUR), ki se iz skupnega izkaza finančnega položaja izločijo. Iz istega naslova so izkazane tudi obveznosti v izkazu finančnega položaja življenjskih zavarovanj v višini 0 EUR (na dan 31.12.2014 300 EUR). Obveznosti iz naslova internih razmerij se nanašajo na vstopne, izstopne in druge provizije v skladu s splošnimi pogoji.

Zavarovalnica na dan 31.12.2015 in na dan 31.12.2014 ne izkazuje podrejenih obveznosti.

| | 31.12.2015 | 31.12.2014 |
|--|------------------|----------------|
| Ostale obveznosti | 447.068 | 577.852 |
| Vnaprej vračunani stroški | 715.476 | 218.212 |
| Dolgoročne obveznosti iz finančnega najema | 25.293 | 34.215 |
| Življenjska zavarovanja | 1.187.837 | 830.279 |
| Ostale obveznosti | 289.173 | 161.479 |
| Premoženjska zavarovanja | 289.173 | 161.479 |
| Ostale obveznosti | 484.271 | 583.097 |
| Vnaprej vračunani stroški | 715.476 | 218.212 |
| Dolgoročne obveznosti iz finančnega najema | 25.293 | 34.215 |
| Skupaj ostale obveznosti | 1.225.040 | 835.525 |

Med vnaprej vračunanimi stroški so v letu 2015 izkazani tudi kratkoročni vkalkulirani stroški za neizrabljen letni dopust v višini 42.789 EUR (na dan 31.12.2014 48.560 EUR), ki so v celoti izkazani v okviru izkaza finančnega položaja življenjskega zavarovanja.

Vse ostale obveznosti so kratkoročne obveznosti, zato ocenjujemo, da je njihova poštena vrednost enaka knjigovodski vrednosti.

2.10.14 Čisti prihodki od zavarovalnih premij

| | 2015 | 2014 |
|---|-------------------|-------------------|
| Obračunane kosmate zavarovalne premije | 60.422.026 | 53.557.342 |
| Obračunana premija oddana v pozavarovanje | -289.933 | -276.671 |
| Sprememba prenosnih premij | 210.266 | -26.820 |
| Življenjska zavarovanja | 60.342.359 | 53.253.851 |
| Obračunane kosmate zavarovalne premije | 2.070.429 | 1.567.057 |
| Obračunana premija oddana v pozavarovanje | -2.485 | 0 |
| Sprememba prenosnih premij | -174.692 | 8.974 |
| Premoženjska zavarovanja | 1.893.251 | 1.576.031 |
| Obračunane kosmate zavarovalne premije | 62.492.454 | 55.124.399 |
| Obračunana premija oddana v pozavarovanje | -292.419 | -276.671 |
| Sprememba prenosnih premij | 35.574 | -17.846 |
| Skupaj čisti prihodki od zavarovalnih premij | 62.235.610 | 54.829.882 |

2.10.15 Prihodki od naložb

| | 2015 | 2014 |
|---|-------------------|-------------------|
| <u>Prihodki od dividend</u> | <u>781.292</u> | <u>692.313</u> |
| Finančne naložbe razpoložljive za prodajo | 781.292 | 692.313 |
| <u>Prihodki za obresti</u> | <u>6.544.815</u> | <u>5.847.183</u> |
| Finančne naložbe v posesti do zapadlosti | 1.077.632 | 1.032.177 |
| Finančne naložbe v posojila in depozite | 3.972 | 43.333 |
| Finančne naložbe razpoložljive za prodajo | 5.463.092 | 4.771.655 |
| Denarna sredstva | 120 | 19 |
| <u>Prihodki od tečajnih razlik</u> | <u>272.509</u> | <u>12.466</u> |
| Denarna sredstva | 272.509 | 12.466 |
| <u>Dobički pri odtujitvah naložb</u> | <u>1.125.058</u> | <u>235.589</u> |
| Finančne naložbe razpoložljive za prodajo | 1.125.058 | 235.589 |
| <u>Drugi prihodki od naložb</u> | <u>11.723</u> | <u>15.121</u> |
| Finančne naložbe razpoložljive za prodajo | 11.723 | 15.121 |
| <u>Sprememba poštene vrednosti naložb življenjskih zavarovancev, ki prevzemajo naložbeno tveganje</u> | <u>6.381.606</u> | <u>11.276.032</u> |
| Finančne naložbe vrednotene po pošteni vrednosti skozi poslovni izid | 6.381.606 | 11.276.032 |
| Življenjska zavarovanja | 15.117.003 | 18.078.704 |
| | | |
| <u>Prihodki za obresti</u> | <u>255.613</u> | <u>333.091</u> |
| Finančne naložbe v posojila in depozite | 2.813 | 1.831 |
| Finančne naložbe razpoložljive za prodajo | 252.793 | 331.256 |
| Denarna sredstva | 7 | 4 |
| <u>Dobički pri odtujitvah naložb</u> | <u>59.092</u> | <u>0</u> |
| Finančne naložbe razpoložljive za prodajo | 59.092 | 0 |
| Premoženjska zavarovanja | 314.705 | 333.091 |
| | | |
| <u>Prihodki od dividend</u> | <u>781.292</u> | <u>692.313</u> |
| Finančne naložbe razpoložljive za prodajo | 781.292 | 692.313 |
| <u>Prihodki za obresti</u> | <u>6.800.428</u> | <u>6.180.273</u> |
| Finančne naložbe v posesti do zapadlosti | 1.077.632 | 1.032.177 |
| Finančne naložbe v posojila in depozite | 6.785 | 45.164 |
| Finančne naložbe razpoložljive za prodajo | 5.715.885 | 5.102.911 |
| Denarna sredstva | 126 | 22 |
| <u>Prihodki od tečajnih razlik</u> | <u>272.509</u> | <u>12.466</u> |
| Denarna sredstva | 272.509 | 12.466 |
| <u>Dobički pri odtujitvah naložb</u> | <u>1.184.150</u> | <u>235.589</u> |
| Finančne naložbe razpoložljive za prodajo | 1.184.150 | 235.589 |
| <u>Drugi prihodki od naložb</u> | <u>11.723</u> | <u>15.121</u> |
| Finančne naložbe razpoložljive za prodajo | 11.723 | 15.121 |
| <u>Sprememba poštene vrednosti naložb življenjskih zavarovancev, ki prevzemajo naložbeno tveganje</u> | <u>6.381.606</u> | <u>11.276.032</u> |
| Finančne naložbe vrednotene po pošteni vrednosti skozi poslovni izid | 6.381.606 | 11.276.032 |
| Skupaj prihodki od naložb | 15.431.708 | 18.411.794 |

Dobički pri odtujitvah naložb razpoložljivih za prodajo se v največji meri nanašajo na prihodke od prodaje lastniških vrednostnih papirjev (v letu 2015 1.032.996 EUR in v letu 2014 0 EUR) ter v manjši meri na prihodke od prodaje dolžniških vrednostnih papirjev (v letu 2015 151.154 EUR in v letu 2014 235.589 EUR).

V letu 2015 postavko prihodkov od naložb povečuje tudi pozitivna sprememba poštene vrednosti naložb življenjskih zavarovancev, ki prevzemajo naložbeno tveganje, in sicer v višini 6.381.606 EUR (v letu 2014 11.276.032 EUR). Nanaša se tako na pozitivne tečajne razlike kot na povečanje vrednosti točk enot premoženja vzajemnih skladov, na katere je vezano premoženje življenjskih zavarovanj z naložbenim tveganjem.

2.10.16 Odhodki naložb

| | 2015 | 2014 |
|--|-----------------|-----------------|
| <u>Odhodki od slabitve naložb</u> | -30.083 | -9.690 |
| Finančne naložbe razpoložljive za prodajo | -30.083 | -9.690 |
| <u>Odhodki za obresti</u> | -1.877 | -2.497 |
| Oprema v finančnem najemu | -1.877 | -2.497 |
| <u>Odhodki od tečajnih razlik</u> | -268.185 | -3.198 |
| Denarna sredstva | -268.185 | -3.198 |
| <u>Izgube pri odtujitvah naložb</u> | -146.810 | 0 |
| Finančne naložbe razpoložljive za prodajo | -146.810 | 0 |
| <u>Drugi odhodki od naložb</u> | -130.355 | -100.840 |
| Finančne naložbe vrednotene po poštenu vrednosti skozi poslovni izid | -10.758 | -14.083 |
| Finančne naložbe razpoložljive za prodajo | -119.597 | -86.757 |
| Skupaj odhodki naložb | -577.310 | -116.226 |

V letu 2015 se odhodki naložb v celoti nanašajo na življenjska zavarovanja.

Največji delež odhodkov naložb predstavljajo izgube pri odtujitvah naložb, ki znašajo 268.185 EUR (v letu 2014 0 EUR) in se v celoti nanašajo na izgubo pri prodaji lastniških vrednostnih papirjev.

Med drugimi finančnimi odhodki naložb vrednotenih po poštenu vrednosti preko izkaza poslovnega izida zavarovalnica izkazuje odhodke kritnega sklada naložbenega tveganja za provizije pri nakupu in prodaji enot investicijskih skladov. V okviru drugih finančnih odhodkov finančnih naložb razpoložljivih za prodajo so izkazani davki po odbitku dividend prejetih v tujini kritnega sklada življenjskih zavarovanj.

Odhodki od slabitev finančnih naložb razpoložljivih za prodajo v znesku 30.083 EUR (v letu 2014 9.690 EUR) se v letu 2015 nanašajo na slabitev lastniških vrednostnih papirjev, ki ustrezajo kriterijem za slabitev, kot so opredeljeni v točki 2.4.1.

2.10.17 Neto prihodki oz. odhodki od naložb

V nadaljevanju so prikazani neto prihodki (odhodki) od obresti, neto prihodki (odhodki) od tečajnih razlik, neto dobički (izgube) od prodaje finančnih naložb neto drugi prihodki (odhodki) ter neto

povečanje (zmanjšanje) poštene vrednosti naložb življenjskih zavarovancev, ki prevzemajo naložbeno tveganje.

| | 2015 | 2014 |
|---|-------------------|-------------------|
| <u>Neto prihodki (odhodki) za obresti</u> | <u>6.542.938</u> | <u>5.844.686</u> |
| Finančne naložbe v posesti do zapadlosti | 1.077.632 | 1.032.177 |
| Posojila | 3.972 | 43.333 |
| Finančne naložbe razpoložljive za prodajo | 5.463.092 | 4.771.655 |
| Denarna sredstva | 120 | 19 |
| Oprema v finančnem najemu | -1.877 | -2.497 |
| <u>Neto prihodki (odhodki) od tečajnih razlik</u> | <u>4.324</u> | <u>9.268</u> |
| Denarna sredstva | 4.324 | 9.268 |
| <u>Neto dobički (izgube) pri odtujitvah naložb</u> | <u>1.037.340</u> | <u>235.589</u> |
| Finančne naložbe razpoložljive za prodajo | 1.037.340 | 235.589 |
| <u>Neto drugi prihodki (odhodki) od naložb</u> | <u>-118.632</u> | <u>-85.719</u> |
| Finančne naložbe vrednotene po poštenu vrednosti skozi poslovni izid | -10.758 | -14.083 |
| Finančne naložbe razpoložljive za prodajo | -107.874 | -71.636 |
| <u>Sprememba poštene vrednosti naložb življenjskih zavarovancev, ki prevzemajo naložbeno tveganje</u> | <u>6.381.606</u> | <u>11.276.032</u> |
| Finančne naložbe vrednotene po poštenu vrednosti skozi poslovni izid | 6.381.606 | 11.276.032 |
| Skupaj neto prihodki (odhodki) naložb | 13.847.577 | 17.279.856 |

2.10.18 Prihodki od provizij

Prihodki od provizij se v največji meri nanašajo na dejanske provizije, ki jih je NLB Vita zaračunala svojim poslovnim partnerjem iz naslova sredstev v upravljanju v skladih (v letu 2015 1.402.698 EUR in v letu 2014 1.267.027 EUR). Manjši del se nanaša na prihodke iz naslova pozavarovalnih provizij (v letu 2015 114.845 EUR in v letu 2014 98.643 EUR).

| | 2015 | 2014 |
|---|------------------|------------------|
| Prihodki od provizij iz naložb v sklade | 1.402.698 | 1.267.027 |
| Prihodki od pozavarovalnih provizij | 113.695 | 98.643 |
| Življenjska zavarovanja | 1.516.393 | 1.365.670 |
| Prihodki od pozavarovalnih provizij | 1.149 | 0 |
| Premoženjska zavarovanja | 1.149 | 0 |
| Prihodki od provizij iz naložb v sklade | 1.402.698 | 1.267.027 |
| Prihodki od pozavarovalnih provizij | 114.845 | 98.643 |
| Skupaj prihodki od provizij | 1.517.543 | 1.365.670 |

2.10.19 Drugi prihodki

V okviru postavke drugi prihodki so v največji meri izkazani prihodki iz naslova tečajnih razlik obveznosti do zavarovalcev v znesku 80.704 EUR (v letu 2014 0 EUR), v manjši meri pa prihodki iz odpisov obveznosti iz naslova odškodnin (2015 2.616 EUR, 2014: 3.221 EUR) ter prihodki iz naslova stotinskih izravnjav in drugi manjši zneski.

2.10.20 Sprememba zavarovalno-tehničnih rezervacij

Sprememba zavarovalno-tehničnih rezervacij se nanaša na spremembo kosmatih matematičnih rezervacij (gibanje matematičnih rezervacij je prikazano v točki 2.10.9 v tabeli Matematične rezervacije in rezervacije za primanjkljaj, ugotovljen pri preverjanju ustreznosti rezervacij) in je v celoti prikazana v okviru življenjskih zavarovanj.

| | 2015 | 2014 |
|--|--------------------|--------------------|
| <u>Sprememba drugih zavarovalno-tehničnih rezervacij</u> | <u>-28.222.416</u> | <u>-29.868.447</u> |
| - Kritni sklad življenjskih zavarovanj | -7.600.271 | -19.965.578 |
| <u>Sprememba zavarovalno-tehničnih rezervacij zavarovancev, ki prevzemajo naložbena tveganja</u> | <u>3.125.629</u> | <u>-8.272.845</u> |
| - Kritni sklad naložbenega tveganja | 3.125.629 | -8.272.845 |
| Sprememba zavarovalno-tehničnih rezervacij | -25.096.788 | -38.141.292 |

2.10.21 Čisti zneski škod in sprememba škodnih rezervacij

| | 2015 | 2014 |
|--|--------------------|--------------------|
| <u>Obračunani kosmati zneski škod</u> | <u>-36.093.102</u> | <u>-20.969.407</u> |
| <u>Obračunani deleži pozavarovateljev v škodah</u> | <u>20.582</u> | <u>0</u> |
| <u>Sprememba kosmatih škodnih rezervacij</u> | <u>277.180</u> | <u>-604.977</u> |
| Sprememba kosm. šk. rez. za prijavljene škode | 12.595 | -36.424 |
| Sprememba kosm. šk. rez. za neprijavljene škode | 264.584 | -568.553 |
| <u>Sprememba škodnih rezervacij za pozavarovalni del</u> | <u>-62.209</u> | <u>85.396</u> |
| Sprememba šk. rez. za neprijavljene škode za pozavarovalni del | -62.209 | 85.396 |
| Življenjska zavarovanja | -35.857.550 | -21.488.987 |
| | | |
| <u>Obračunani kosmati zneski škod</u> | <u>-225.385</u> | <u>-163.452</u> |
| <u>Sprememba kosmatih škodnih rezervacij</u> | <u>-107.324</u> | <u>22.709</u> |
| Sprememba kosm. šk. rez. za prijavljene škode | 40.317 | -52.776 |
| Sprememba kosm. šk. rez. za neprijavljene škode | -147.642 | 75.484 |
| <u>Sprememba škodnih rezervacij za pozavarovalni del</u> | <u>2.437</u> | <u>0</u> |
| Sprememba šk. rez. za neprijavljene škode za pozavarovalni del | 2.437 | 0 |
| Premoženjska zavarovanja | -330.272 | -140.743 |
| | | |
| <u>Obračunani kosmati zneski škod</u> | <u>-36.318.487</u> | <u>-21.132.859</u> |
| <u>Obračunani deleži pozavarovateljev v škodah</u> | <u>20.582</u> | <u>0</u> |
| <u>Sprememba kosmatih škodnih rezervacij</u> | <u>169.855</u> | <u>-582.268</u> |
| Sprememba kosm. šk. rez. za prijavljene škode | 52.913 | -89.199 |
| Sprememba kosm. šk. rez. za neprijavljene škode | 116.943 | -493.069 |
| <u>Sprememba škodnih rezervacij za pozavarovalni del</u> | <u>-59.772</u> | <u>85.396</u> |
| Sprememba šk. rez. za neprijavljene škode za pozavarovalni del | -59.772 | 85.396 |
| Skupaj čisti odhodki za škode | -36.187.823 | -21.629.731 |

2.10.22 Obratovalni stroški

| | 2015 | 2014 |
|--|-------------------|-------------------|
| Stroški pridobivanja zavarovanj | -3.143.762 | -2.693.348 |
| Amortizacija vrednosti sredstev, potrebnih za obratovanje | -220.425 | -206.133 |
| Stroški dela | -1.988.065 | -1.979.720 |
| Stroški storitev fizičnih oseb, ki ne opravljajo dejavnosti, skupaj z dajatvami, ki bremenijo podjetje | -41.369 | -42.468 |
| Ostali obratovalni stroški | -2.014.766 | -1.849.473 |
| Življenjska zavarovanja | -7.408.387 | -6.771.143 |
| Stroški pridobivanja zavarovanj | -123.870 | -40.506 |
| Amortizacija vrednosti sredstev, potrebnih za obratovanje | -33.020 | -27.175 |
| Stroški dela | -297.815 | -260.988 |
| Stroški storitev fizičnih oseb, ki ne opravljajo dejavnosti, skupaj z dajatvami, ki bremenijo podjetje | -6.197 | -5.599 |
| Ostali obratovalni stroški | -301.815 | -243.818 |
| Premoženjska zavarovanja | -762.716 | -578.085 |
| Stroški pridobivanja zavarovanj | -3.267.632 | -2.733.854 |
| Amortizacija vrednosti sredstev, potrebnih za obratovanje | -253.445 | -233.308 |
| Stroški dela | -2.285.880 | -2.240.708 |
| Stroški storitev fizičnih oseb, ki ne opravljajo dejavnosti, skupaj z dajatvami, ki bremenijo podjetje | -47.566 | -48.067 |
| Ostali obratovalni stroški | -2.316.581 | -2.093.290 |
| Obratovalni stroški | -8.171.103 | -7.349.227 |

Stroški pridobivanja zavarovanj

| | 2015 | 2014 |
|--|-------------------|-------------------|
| Posredniške provizije | -3.138.945 | -2.687.484 |
| Drugi neposredni stroški pridobivanja zavarovanj | -4.817 | -5.864 |
| Življenjska zavarovanja | -3.143.762 | -2.693.348 |
| Posredniške provizije | -81.170 | -36.463 |
| Drugi neposredni stroški pridobivanja zavarovanj | -42.700 | -4.042 |
| Premoženjska zavarovanja | -123.870 | -40.506 |
| Posredniške provizije | -3.220.115 | -2.723.947 |
| Drugi neposredni stroški pridobivanja zavarovanj | -47.517 | -9.907 |
| Skupaj stroški pridobivanja zavarovanja | -3.267.632 | -2.733.854 |

Med stroški dela zavarovalnica poleg stroškov plač izkazuje tudi spremembo rezervacij za kratkoročne in dolgoročne zasluge zaposlenec v višini 7.363 EUR (8.037 EUR v letu 2014).

Ostali obratovalni stroški

| | 2015 | 2014 |
|--|-------------------|-------------------|
| Obratovalni materialni stroški | -41.657 | -54.341 |
| Stroški najemnin | -247.352 | -250.396 |
| Povračila stroškov zaposlenih v zvezi z delom | -248.293 | -195.353 |
| Str. plačilnega prometa, bančnih storitev in KDD | -431.979 | -357.945 |
| Stroški intelektualnih in osebnih storitev | -260.549 | -240.542 |
| Stroški zavarovanj | -38.624 | -35.459 |
| Stroški reklame, propagande in reprezentance | -280.653 | -281.484 |
| Stroški drugih storitev | -723.143 | -628.721 |
| Drugi stroški | -44.331 | -49.050 |
| Ostali obratovalni stroški | -2.316.581 | -2.093.290 |

Največji delež med ostalimi obratovalnimi stroški v letu 2015 predstavljajo stroški drugih storitev, od tega stroški računalniških storitev v višini 401.034 EUR (v letu 2014 347.275 EUR). Med ostalimi obratovalnimi stroški so izkazani tudi stroški poslovnega najema poslovnih prostorov v višini 247.352 EUR (250.396 EUR v letu 2014). Zavarovalnica ima sklenjeno najemno pogodbo za poslovne prostore za določen čas za obdobje petih let, prekinitvev je možna le v primeru neizpolnjevanja pogodbenih obveznosti. Spodnja tabela prikazuje skupni znesek bodočih minimalnih najemnin po obdobjih in se v celoti nanaša na stroške poslovnega najema poslovnih prostorov.

| | 2015 | 2014 |
|--------------------------------|----------------|----------------|
| Manj kot 1 leto | 177.637 | 205.210 |
| Več kot 1 leto, manj kot 5 let | 710.548 | 51.302 |
| Več kot 5 let | 0 | 0 |
| Skupaj | 888.185 | 256.512 |

Stroški zunanje revizije so v letu 2015 znašali 28.670 EUR (v letu 2014 30.500 EUR) in so prikazani v okviru stroškov intelektualnih in osebnih storitev.

2.10.23 Drugi zavarovalni odhodki

V okviru postavke drugi zavarovalni odhodki zavarovalnica prikazuje odhodke za udeležbo v dobičku pri produktih nezgodnega zavarovanja.

2.10.24 Drugi odhodki

V okviru postavke drugi odhodki največji delež predstavljajo popravki in odpisi vrednosti terjatev, ki v letu 2015 znašajo 236.333 EUR (v letu 2014 251.647 EUR), negativne tečajne razlike terjatev in obveznosti v znesku 149.952 EUR (v letu 2014 6.006 EUR) ter stroški nadzora AZN v višini 66.896 EUR (v letu 2014 44.835 EUR).

2.10.25 Odhodek za davek

| | 2015 | 2014 |
|---|-------------------|-------------------|
| Davek od dohodka pravnih oseb tekočega leta | -1.217.057 | -943.234 |
| Odloženi davek | -26.687 | -178 |
| Življenjska zavarovanja | -1.243.745 | -943.413 |
| Davek od dohodka pravnih oseb tekočega leta | -121.020 | -127.206 |
| Premoženjska zavarovanja | -121.020 | -127.206 |
| Davek od dohodka pravnih oseb tekočega leta | -1.338.077 | -1.070.440 |
| Odloženi davek (pojasnilo 2.10.11) | -26.687 | -178 |
| Skupaj davek od dohodka pravnih oseb | -1.364.765 | -1.070.618 |

Zakon o davku od dohodka pravih oseb od leta 2013 dalje določa 17% davčno stopnjo.

| | 2015 | 2014 |
|---|------------------|------------------|
| Dobiček pred obdavčitvijo | 8.453.759 | 6.684.346 |
| Davčna stopnja v % | 17% | 17% |
| Dobiček pred obdavčitvijo * veljavna davčna stopnja | 1.437.139 | 1.136.339 |
| Davčno izvzeti prihodki | -84.884 | -71.326 |
| Davčno nepriznani odhodki | 12.510 | 5.606 |
| Odhodek za davke | 1.364.765 | 1.070.618 |
| Efektivna davčna stopnja | 16,1% | 16,0% |

2.10.26 Dobiček na delnico

Osnovni dobiček na delnico je enak prilagojenemu dobičku na delnico in na dan 31.12.2015 znaša 4.200 EUR (31.12.2014 pa 3.326 EUR).

| | Leto 2015 | Leto 2014 |
|----------------------------------|--------------|--------------|
| Čisti poslovni izid | 6.445.429 | 4.946.600 |
| Tehtano povprečje števila delnic | 1.088 | 1.088 |
| Življenjska zavarovanja | 5.924 | 4.547 |
| Čisti poslovni izid | 643.564 | 667.127 |
| Tehtano povprečje števila delnic | 600 | 600 |
| Premoženjska zavarovanja | 1.073 | 1.112 |
| Čisti poslovni izid | 7.088.994 | 5.613.728 |
| Tehtano povprečje števila delnic | 1.688 | 1.688 |
| Skupaj dobiček na delnico | 4.200 | 3.326 |

2.10.27 Vseobsegajoči donos poslovnega leta

| | Leto 2015 | Leto 2014 |
|---|------------------|-------------------|
| <u>Čisti poslovni izid obračunskega obdobja</u> | 6.445.429 | 4.946.600 |
| <u>Postavke drugega vseobsegajočega donosa, ki se v kasnejših obdobjih ne bodo prerazvrščale v poslovni izid - Sprememba PIP v zvezi z aktuarskimi dobički/izgubami od odpravnin ob upokojitvi z davkom</u> | 23.788 | 534 |
| <u>Postavke drugega vseobsegajočega donosa, ki bodo v kasnejših obdobjih lahko prerazvrščene v poslovni izid:</u> | -4.283.561 | 11.614.823 |
| - Sprememba PIP v zvezi s finančnimi sredstvi razpoložljivimi za prodajo | -5.160.917 | 13.993.763 |
| - Davek | 877.356 | -2.378.940 |
| Življenjska zavarovanja | 2.185.657 | 16.561.958 |
| <u>Čisti poslovni izid obračunskega obdobja</u> | 643.564 | 667.127 |
| <u>Postavke drugega vseobsegajočega donosa, ki bodo v kasnejših obdobjih lahko prerazvrščene v poslovni izid:</u> | -190.701 | 124.456 |
| - Sprememba PIP v zvezi s finančnimi sredstvi razpoložljivimi za prodajo | -229.760 | 149.947 |
| - Davek | 39.059 | -25.491 |
| Premoženjska zavarovanja | 452.864 | 791.584 |
| <u>Čisti poslovni izid obračunskega obdobja</u> | 7.088.994 | 5.613.728 |
| <u>Postavke drugega vseobsegajočega donosa, ki se v kasnejših obdobjih ne bodo prerazvrščale v poslovni izid - Sprememba PIP v zvezi z aktuarskimi dobički/izgubami od odpravnin ob upokojitvi z davkom</u> | 23.788 | 534 |
| <u>Postavke drugega vseobsegajočega donosa, ki bodo v kasnejših obdobjih lahko prerazvrščene v poslovni izid:</u> | -4.474.262 | 11.739.279 |
| - Sprememba PIP v zvezi s finančnimi sredstvi razpoložljivimi za prodajo | -5.390.677 | 14.143.710 |
| - Davek | 916.415 | -2.404.431 |
| Skupaj vseobsegajoči donos poslovnega leta | 2.638.521 | 17.353.541 |

Če bi zavarovalnica spremembo poštene vrednosti finančnih sredstev razpoložljivih za prodajo in drugega presežka iz prevrednotenja pripoznavala v izkazu poslovnega izida in ne v drugem vseobsegajočem donosu, bi realizirala dobiček v višini 2.638.521 EUR (v letu 2014 v višini 17.353.541 EUR).

2.10.28 Izkaz denarnih tokov

Zavarovalnica pripravlja izkaz denarnih tokov po posredni metodi. Ločeno so prikazani:

- denarni tokovi pri poslovanju
- denarni tokovi pri naložbenju in
- denarni tokovi pri financiranju.

Denarni tokovi pri poslovanju so pripravljene s posredno metodo, pri kateri se popravlja poslovni izid z učinki poslov, ki nimajo denarne narave (npr. spremembe prenosnih premij, spremembe zavarovalno-tehničnih in drugih rezervacij, amortizacijo, spremembe vrednosti finančnih naložb, popravkov vrednosti terjatev, odpisi terjatev, odloženimi davki in podobno).

Denarni tokovi pri naložbenju prikazujejo na eni strani izdatke za pridobitev neopredmetenih sredstev, opredmetenih osnovnih sredstev in finančnih naložb ter na drugi strani prejeme od obresti, dividend ter od odtujitve finančnih naložb.

V skladu z MSRP se uskladijo denarni tokovi pri poslovanju z dobičkom tekočega leta:

| | Leto 2015 | Leto 2014 |
|--|---------------------|---------------------|
| A. <u>Denarni tokovi pri poslovanju</u> | | |
| a) Dobiček pred davki | 8.453.759 | 6.684.346 |
| - prilagoditve za: | 10.634.361 | 19.798.110 |
| - Prenosno premijo | -35.574 | 17.846 |
| - Zavarovalno tehnične rezervacije in druge rezervacije | 24.981.451 | 38.645.740 |
| - Sprememba poštene vrednosti finančnih naložb vrednotenih po pošteni vrednosti prek poslovnega izida | -6.381.606 | -11.276.032 |
| - Amortizacijo | 253.445 | 233.308 |
| - Popravke vrednosti naložb in učinkov spremembe poštene vrednosti naložb v posesti do zapadlosti, naložb razpoložljivih za prodajo, posojil in terjatev | -8.183.355 | -6.761.877 |
| b) Plačan davek iz dobička | -1.184.500 | -1.060.877 |
| c) Spremembe čistih obratnih sredstev (in časovnih razmejitev ter odloženih terjatev in obveznosti za davek) poslovnih postavk bilance stanja | 52.195 | -345.268 |
| - Sprememba terjatev iz neposrednih zavar. poslov | -381.834 | -201.905 |
| - Sprememba terjatev iz pozavarovanj | -44 | 0 |
| - Sprememba drugih terjatev | 99.251 | 5.315 |
| - Sprememba aktivnih časovnih razmejitev | 1.357.540 | -1.394.212 |
| - Sprememba dolgov iz neposrednih zavar. poslov | -357.040 | 1.522.901 |
| - Sprememba dolgov iz pozavarovanj | 5.033 | 3.214 |
| - Sprememba ostalih obveznosti | -1.147.163 | 130.320 |
| - Sprememba pasivnih časovnih razmejitev | 476.453 | -410.901 |
| d) Presežek prejemkov pri poslovanju ali presežek izdatkov pri poslovanju (a+b+c) | 17.955.815 | 26.137.188 |
| B. <u>Denarni tokovi pri naložbenju</u> | | |
| a) Prejemki pri naložbenju | 110.448.191 | 86.902.459 |
| - Prejemki od obresti | 7.106.575 | 6.309.909 |
| - Prejemki od dividend | 536.206 | 483.863 |
| - Prejemki od odtujitve finančnih naložb | 102.805.365 | 80.108.567 |
| - Prejemki od odtujitve opredmetenih osnovnih sredstev | 45 | 120 |
| b) Izdatki pri naložbenju | -127.759.982 | -113.113.731 |
| - Izdatki za pridobitev neopredmetenih in opredmetenih osnovnih sredstev | -92.648 | -177.903 |
| - Izdatki za pridobitev finančnih naložb | -127.667.333 | -112.935.828 |
| c) Presežek prejemkov pri naložbenju ali presežek izdatkov pri naložbenju (a+b) | -17.311.791 | -26.211.272 |
| Č) <u>Začetno stanje denarnih sredstev in njihovih ustreznikov</u> | 270.487 | 344.570 |
| - Denarni izid v obdobju | 644.024 | -74.084 |
| D) <u>Končno stanje denarnih sredstev in njihovih ustreznikov</u> | 914.511 | 270.487 |

2.10.29 Povezane osebe

Lastnici NLB Vite d.d. Ljubljana (ožja skupina) sta Nova Ljubljanska banka d.d., Ljubljana, Trg republike 2 in KBC Insurance NV, Leuven, Waaistraat 6, Belgija. Vsaka izmed lastnic ima tako na 31.12.2015 kot na 31.12.2014 50% lastniški delež v zavarovalnici.

Zavarovalnica tako ocenjuje, da ima poslovne odnose z lastnicama in njihovimi družbami v skupini, člani nadzornega sveta in uprave ter njihovimi ožji družinskimi člani in družbami, ki jih obvladujejo člani nadzornega sveta, uprave ter njihovi ožji družinski člani.

Zavarovalnica nima notranjih lastnikov.

Zavarovalnica posluje s svojimi povezanimi osebami po tržnih pogojih in cenah.

Skupni znesek dolgov zavarovalnice do članic uprave na dan 31.12.2015 znašajo 20.748 EUR (na dan 31.12.2014 21.282 EUR). Skupni znesek prejemkov članic uprave v letu 2015 so znašali 330.050 EUR (v letu 2014: 309.472 EUR). Skupaj obračunani prejemki predsednice uprave so v letu 2015 znašali 181.412 EUR (v letu 2014: 170.298 EUR), od tega kratkoročne denarne ugodnosti 133.253 EUR (v letu 2014: 133.183 EUR), povračila stroškov 1.016 EUR (v letu 2014: 1.212 EUR), premija za dodatno pokojninsko zavarovanje 2.819 EUR (v letu 2014: 2.819 EUR) ter nagrade 44.324 EUR (v letu 2014: 33.084 EUR). Skupaj obračunani prejemki članice uprave so v letu 2015 znašali 148.638 EUR (v letu 2014: 139.174 EUR), od tega kratkoročne denarne ugodnosti 108.625 EUR (v letu 2014: 108.207 EUR), povračila stroškov 1.144 EUR (v letu 2014: 1.248 EUR), premija za dodatno pokojninsko zavarovanje 2.819 EUR (v letu 2014: 2.819 EUR) ter nagrade 36.049 EUR (v letu 2014: 26.900 EUR).

V letih 2015 in 2014 predsednik in člani nadzornega sveta za svoje delo niso prejeli prejemkov.

V letu 2015 in v preteklih letih zavarovalnica ni odobrila predujmov in posojil ter ni dala poroštva članom uprave, delavcem zaposlenih po individualni pogodbi ali članom nadzornega sveta.

Spodnje tabele prikazujejo stanje terjatev in obveznosti na zadnji dan poslovnega leta oziroma prihodke in odhodke v poslovnem letu, ki so nastali s povezanimi osebami, in sicer:

- Širša skupina zajema skupne podatke, ki se nanašajo na obe lastnici zavarovalnice ter vse družbe, ki so povezane z lastnicama
- Ožja skupina zajema podatke ločeno za lastnico NLB d.d. Ljubljana ter ostale družbe, ki so v Skupini NLB.

Stanja terjatev in obveznosti do lastnic ter družb v skupini (širša skupina) na dan 31.12.*

| | 2015 | 2014 | 2015 | 2014 | 2015 | 2014 |
|---|-------------|-------------|----------------|----------------|------------------------------|------------------------------|
| | Skupaj | Skupaj | Skupina NLB | Skupina NLB | Druge družbe vSkupini KBC | Druge družbe vSkupini KBC |
| 1. Deleži v investicijskih skladih | 127.566.988 | 130.865.965 | 51.362.455 | 36.889.085 | 76.204.533 | 93.976.881 |
| 2. Depoziti | 3.240.102 | 605.450 | 2.240.000 | 605.450 | 1.000.102 | 0 |
| 3. Dolžniški vrednostni papirji | 0 | 0 | 0 | 0 | 0 | 0 |
| 4. Lastniški vrednostni papirji (delnice) | 0 | 0 | 0 | 0 | 0 | 0 |
| 5. Denar in denarni ustrezniki | 914.511 | 270.487 | 914.511 | 270.487 | 0 | 0 |
| 6. Terjatve in aktivne časovne razmejitve | 459.310 | 341.921 | 241.839 | 105.232 | 217.470 | 236.689 |
| 7. Obveznosti do zavarovalnih posrednikov | 10.407 | 0 | 10.407 | 0 | 0 | 0 |
| 8. Ostale obveznosti | 87.273 | 127.569 | 87.273 | 127.569 | 0 | 0 |
| 9. Pasivne časovne razmejitve | 484.987 | 54.221 | 484.987 | 54.221 | 0 | 0 |

*Zavarovalnica na dan 31.12. ne izkazuje stanja terjatev in obveznosti do lastnice KBC Insurance NV temveč samo do drugih družb v Skupini KBC, in sicer do družb KBC Asset Management in KBC Bank.

Stanja terjatev iz obveznosti do lastnic ter družb v skupini (ožja skupina) na dan 31.12.

| | 2015 | 2014 | 2015 | 2014 | 2015 | 2014 |
|---|----------------|----------------|-----------|----------|-------------------------------|-------------------------------|
| | Skupina NLB | Skupina NLB | NLB d.d. | NLB d.d. | Druge družbe v Skupini NLB | Druge družbe v Skupini NLB |
| 1. Deleži v investicijskih skladih | 51.362.455 | 36.889.085 | 0 | 0 | 51.362.455 | 36.889.085 |
| 2. Depoziti | 2.240.000 | 605.450 | 2.240.000 | 605.450 | 0 | 0 |
| 3. Dolžniški vrednostni papirji | 0 | 0 | 0 | 0 | 0 | 0 |
| 4. Lastniški vrednostni papirji (delnice) | 0 | 0 | 0 | 0 | 0 | 0 |
| 5. Denar in denarni ustrezniki | 914.511 | 270.487 | 842.593 | 89.156 | 71.919 | 181.331 |
| 6. Terjatve in aktivne časovne razmejitve | 241.839 | 105.232 | 132.760 | 14.307 | 109.079 | 90.925 |
| 7. Obveznosti do zavarovalnih posrednikov | 10.407 | 0 | 10.407 | 0 | 0 | 0 |
| 8. Ostale obveznosti | 87.273 | 127.569 | 10.764 | 14.037 | 76.509 | 113.532 |
| 9. Pasivne časovne razmejitve | 484.987 | 54.221 | 484.987 | 54.221 | 0 | 0 |

Zneski prihodkov in odhodkov doseženih s poslovanjem z lastnicama ter družbami v skupini (širša skupina)*

| | 2015 | 2014 | 2015 | 2014 | 2015 | 2014 |
|---|------------|------------|----------------|----------------|----------------------------------|----------------------------------|
| | Skupaj | Skupaj | Skupina NLB | Skupina NLB | Druge družbe v skupini KBC | Druge družbe v skupini KBC |
| Obračunane kosmate zavarovalne premije | 2.757.099 | 2.341.544 | 2.757.099 | 2.341.544 | 0 | 0 |
| Prihodki za obresti | 2.131 | 25.587 | 2029 | 25.587 | 102 | 0 |
| Prihodki od tečajnih razlik | 284.232 | 27.587 | 270.907 | 27.587 | 13.325 | 0 |
| Prihodki od provizij | 1.402.698 | 1.267.027 | 492.075 | 339.683 | 910.623 | 927.344 |
| Odhodki od tečajnih razlik | -268.185 | -2.872 | -17.004 | -2.872 | -251.181 | 0 |
| Provizije pri poslovanju z vredn. papirji | -10.758 | -14.083 | 0 | 0 | -10.758 | -14.083 |
| Stroški pridobivanja zavarovanj | -3.507.562 | -3.054.659 | -3.507.562 | -3.054.659 | 0 | 0 |
| Obratovalni stroški | -561.250 | -502.033 | -561.065 | -495.431 | -185 | -6.602 |
| Prevrednotenje naložb v sklade | 6.381.606 | 11.276.032 | 169.554 | 3.528.715 | 6.212.052 | 7.747.317 |

*Zavarovalnica ne izkazuje prihodkov in odhodkov doseženih s poslovanjem z lastnico KBC Insurance NV temveč samo z drugimi družbami v Skupini KBC, in sicer z družbama KBC Asset Management in KBC Bank.

Zneski prihodkov in odhodkov doseženih s poslovanjem z lastnicama ter družbami v skupini (ožja skupina)

| | 2015 | 2014 | 2015 | 2014 | 2015 | 2014 |
|---|----------------|----------------|------------|------------|-------------------------------|----------------------------------|
| | Skupina NLB | Skupina NLB | NLB d.d. | NLB d.d. | Druge družbe v Skupini NLB | Druge družbe v Skupini NLB |
| Obračunane kosmate zavarovalne premije | 2.757.099 | 2.341.544 | 2.757.099 | 2.341.544 | 0 | 0 |
| Prihodki za obresti | 2.029 | 25.587 | 2.029 | 25.587 | 0 | 0 |
| Prihodki od tečajnih razlik | 270.907 | 27.587 | 259.184 | 12.466 | 11.723 | 15.121 |
| Prihodki od provizij | 492.075 | 339.683 | 0 | 0 | 492.075 | 339.683 |
| Odhodki od tečajnih razlik | -17.004 | -2.872 | -17.004 | -2.872 | 0 | 0 |
| Provizije pri poslovanju z vredn. papirji | 0 | 0 | 0 | 0 | 0 | 0 |
| Stroški pridobivanja zavarovanj | -3.507.562 | -3.054.659 | -3.507.511 | -3.054.659 | -51 | 0 |
| Obratovalni stroški | -561.065 | -495.431 | -270.024 | -339.821 | -291.041 | -155.610 |
| Prevrednotenje naložb v sklade | 169.554 | 3.528.715 | 0 | 0 | 169.554 | 3.528.715 |

NLB Vita ima poslovne odnose tudi z državo povezanimi družbami, ki se opravljajo v skladu z normalnimi pogoji poslovanja zavarovalnice. Obseg posamično nepomembnih transakcij z državo povezanimi družbami je v letu 2015 znašal 93.236 EUR (v letu 2014 80.831 EUR) in se nanaša na opravljanje poštnih in telekomunikacijskih storitev.

2.10.30 Dogodki po datumu zaključka poslovnega leta

Po datumu zaključka poslovnega leta 31.12.2015 ni prišlo do dogodkov, ki bi vplivali na računovodske izkaze ali dodatna razkritja v letnem poročilu.



Pot v službo je vedno ista.

Razen, kadar ni.

Mnenje pooblaščenega aktuarja

Mnenje pooblaščenega aktuarja k letnemu poročilu zavarovalnice NLB Vita, življenjska zavarovalnica d.d. Ljubljana

Aktuarsko sem preverila stanje zavarovalno tehničnih rezervacij zavarovalnice NLB Vita, življenjska zavarovalnica d.d. Ljubljana, na dan 31.12.2015. Aktuarsko preverjanje sem opravila v skladu z določili Sklepa o podrobnejših pravilih in minimalnih standardih za izračun zavarovalno tehničnih rezervacij (Uradni list RS, 3/01, 69/01, 85/05, 66/08 in 94/14), Sklepa o podrobnejših pravilih naložb kritnega premoženja in premoženja kritnega sklada ter naložb, ki niso financirane iz zavarovalno-tehničnih rezervacij (Uradni list RS, 115/2007 in 99/2012) ter Sklepa o podrobnejši vsebini poročila pooblaščenega aktuarja (Uradni list RS, 3/2001 in 16/2007).

Za stanje zavarovalno tehničnih rezervacij je odgovorna uprava zavarovalnice NLB Vita, življenjska zavarovalnica d.d. Ljubljana.

Moja naloga je bila:

- preveriti, ali zavarovalnica vodi primerne evidence za namene vrednotenja obveznosti iz dolgoročnih in premoženjskih zavarovanj,
- izraziti mnenje o zadostnosti teh rezervacij glede na obveznosti zavarovalnice, ki izhajajo iz zavarovalnih pogodb ali v povezavi z njimi, vključno z vsemi povečanji zaradi razporeditve presežka v času trajanja zavarovalnih pogodb na podlagi pregleda finančnega stanja dolgoročnih zavarovanj, na dan vrednotenja,
- za nove vrste zavarovalnih pogodb, ki jih je zavarovalnica začela sklepati med letom, potrditi, ali premije in prihodki iz teh pogodb zadoščajo glede na razumna aktuarska pričakovanja, ob upoštevanju drugih finančnih virov zavarovalnice, ki so na voljo v ta namen, da bo družba lahko izpolnila obveznosti iz teh pogodb, zlasti, da bo lahko oblikovala zadostne matematične rezervacije,
- ugotoviti višino minimalnega kapitala zavarovalnice za potrebe dolgoročnih in premoženjskih zavarovanj in vpliv predlagane delitve presežka na višino minimalnega kapitala, kakor tudi izpolnjevanje kapitalske ustreznosti zavarovalnice.

Prepričana sem, da je moje aktuarsko preverjanje primerna podlaga za izdajo mnenja pooblaščenega aktuarja.

V zavarovalnici NLB Vita, življenjska zavarovalnica d.d. Ljubljana, vodijo primerne evidence za namene vrednotenja obveznosti iz dolgoročnih in premoženjskih zavarovanj. Po mojem mnenju sta višina premij, ki jih je zavarovalnica NLB Vita, življenjska zavarovalnica d.d. Ljubljana, obračunala v obračunskem letu 2015, in višina oblikovanih zavarovalno tehničnih rezervacij za obveznosti zavarovalnice na dan 31.12.2015 primerni, da zagotavljata trajno izpolnjevanje vseh obveznosti zavarovalnice iz dolgoročnih in premoženjskih zavarovanj. Zavarovalnica NLB Vita,

živiljenjska zavarovalnica d.d. Ljubljana, ustreza tudi vsem zakonskim zahtevam po minimalnem kapitalu za potrebe dolgoročnih in premoženjskih zavarovanj.

Ljubljana, 21.02.2016

Kristina Babič
Pooblaščenka aktuarka

Handwritten signature of Kristina Babič in blue ink.

PLAČATE SAMI



Mnenje pooblaščenega revizorja

POROČILO NEODVISNEGA REVIZORJA

Lastnikom gospodarske družbe NLB Vita, življenjska zavarovalnica d.d.

Poročilo o računovodskih izkazih

Revidirali smo priložene računovodske izkaze gospodarske družbe NLB Vita, življenjska zavarovalnica d.d., ki vključujejo izkaz finančnega položaja na dan 31. decembra 2015, izkaz poslovnega izida, izkaz vseobsegajočega donosa, izkaz sprememb lastniškega kapitala in izkaz denarnih tokov za tedaj končano leto ter povzetek bistvenih računovodskih usmeritev in druge pojasnjevalne informacije.

Odgovornost poslovodstva za računovodske izkaze

Poslovodstvo je odgovorno za pripravo in pošteno predstavitev teh računovodskih izkazov v skladu z mednarodnimi standardi računovodskega poročanja, kot jih je sprejela EU ter za takšne notranje kontrole, ki jih poslovodstvo določi kot ustrezne in, ki omogočajo pripravo računovodskih izkazov, ki ne vsebujejo pomembno napačne navedbe zaradi prevare ali napake.

Revizorjeva odgovornost

Naša odgovornost je izraziti mnenje o teh računovodskih izkazih na podlagi revizije. Revizijo smo opravili v skladu z mednarodnimi standardi revidiranja. Ti standardi zahtevajo od nas izpolnjevanje etičnih zahtev ter načrtovanje in izvedbo revizije za pridobitev sprejemljivega zagotovila, da računovodski izkazi ne vsebujejo pomembno napačne navedbe.

Revizija vključuje izvajanje postopkov za pridobitev revizijskih dokazov o zneskih in razkritjih v računovodskih izkazih. Izbrani postopki so odvisni od revizorjeve presoje in vključujejo tudi ocenjevanje tveganj napačne navedbe v računovodskih izkazih zaradi prevare ali napake. Pri ocenjevanju teh tveganj prouči revizor notranje kontroliranje, povezano s pripravljanjem in poštenim predstavljanjem računovodskih izkazov družbe, da bi določil okoliščinam ustrezne postopke, ne pa, da bi izrazil mnenje o uspešnosti notranjega kontroliranja družbe. Revizija vključuje tudi ovrednotenje ustreznosti uporabljenih računovodskih usmeritev in utemeljenosti računovodskih ocen poslovodstva kot tudi ovrednotenje celotne predstavitve računovodskih izkazov.

Verjamemo, da so pridobljeni revizijski dokazi zadostna in ustrezna podlaga za naše revizijsko mnenje.

Mnenje

Po našem mnenju so računovodski izkazi v vseh pomembnih pogledih poštena predstavitev finančnega položaja gospodarske družbe NLB Vita, življenjska zavarovalnica d.d. na dan 31. decembra 2015 ter njenega poslovnega izida in denarnih tokov za tedaj končano leto v skladu z mednarodnimi standardi računovodskega poročanja, kot jih je sprejela EU.

Poročilo o zahtevah druge zakonodaje

Poslovodstvo je odgovorno tudi za pripravo poslovnega poročila v skladu z zahtevami Zakona o gospodarskih družbah in za pripravo Priloge k letnemu poročilu (v nadaljevanju: "Priloga") na podlagi predpisanih shem nadzornega organa. Informacije v poglavju Priloga niso revidirane. Naša odgovornost je ocenitev skladnosti poslovnega poročila z revidiranimi računovodskimi izkazi. Naši postopki v povezavi s poslovnim poročilom so opravljeni v skladu z mednarodnim standardom revidiranja 720 in omejeni na ocenitev skladnosti poslovnega poročila z revidiranimi računovodskimi izkazi in ne vključujejo pregleda ostalih informacij, ki izhajajo iz nerevidiranih finančnih poročil.

Po našem mnenju sta poslovno poročilo in Priloga skladna z revidiranimi računovodskimi izkazi.

Ljubljana, 25. februar 2016

Janez Uranič
Direktor
Ernst & Young d.o.o.
Dunajska 117, Ljubljana

ERNST & YOUNG
Revizija, poslovno
svetovanje d.o.o., Ljubljana 1

Primož Kovačič
Pooblaščen revizor

5 Odgovorne osebe za pripravo letnega poročila

Uprava NLB Vite, življenjske zavarovalnice d.d. Ljubljana, potrjuje računovodske izkaze za leto končano na dan 31. decembra 2015 in priloge k računovodskim izkazom ter uporabljene računovodske politike, ki so navedene v tem letnem poročilu.

Uprava potrjuje, da so bile pri izdelavi računovodskih izkazov dosledno uporabljene ustrezne računovodske politike, da so bile računovodske ocene izdelane po načelu previdnosti in dobrega gospodarjenja in da računovodski izkazi predstavljajo resnično in pošteno sliko premoženjskega stanja družbe in izidov njenega poslovanja za leto 2015.

Uprava je odgovorna tudi za ustrezno vodenje računovodstva, za sprejem ustreznih ukrepov za zavarovanje premoženja in drugih sredstev ter potrjuje, da so računovodski izkazi skupaj s pojasnili, izdelani na podlagi predpostavke o nadaljnjem poslovanju družbe ter v skladu z veljavno zakonodajo in Mednarodnimi standardi računovodskega poročanja, kot jih je sprejela Evropska unija.

Davčne oblasti lahko kadarkoli v roku petih let po poteku leta, v katerem je treba davek odmeriti, preverijo poslovanje družbe, kar lahko posledično povzroči nastanek dodatne obveznosti plačila davka, zamudnih obresti in kazni iz naslova davka od dohodkov pravnih oseb ali drugih davkov in dajatev. Uprava družbe ni seznanjena z okoliščinami, ki bi lahko povzročile morebitno pomembno obveznost iz tega naslova. Od ustanovitve družbe do dneva izdaje letnega poročila, so davčne oblasti opravile pregled davčnega položaja družbe v letu 2006 ter ločen davčni pregled prejemkov fizičnih oseb za leto 2011.

V Ljubljani, 22.02.2016

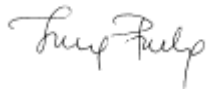

mag. Irena Prelog
članica uprave



mag. Barbara Smolnikar
predsednica uprave



Nakupovanje je super.



Razen, kadar ni.

Priloge k letnemu poročilu

1 Računovodski izkazi po sklepu AZN

Skladno s Sklepom o letnem poročilu in trimesečnih računovodskih izkazih zavarovalnic – SKL 2009 so v nadaljevanju prikazani računovodski izkazi izdelani po predpisanih shemah iz Priloge 2 navedenega sklepa.

1.1 Bilanca stanja po sklepu AZN

| | 31.12.2015 | 31.12.2014 | Ix 15/14 |
|---|--------------------|--------------------|------------|
| A SREDSTVA | 370.586.059 | 343.776.934 | 108 |
| A. Neopredmetena dolgoročna sredstva | 488.758 | 639.713 | 76 |
| 1. Neopredmetena dolgoročna sredstva | 488.758 | 639.713 | 76 |
| 2. Dobro ime | 0 | 0 | - |
| 3. Dolgoročno odloženi stroški pridobivanja zavarovanj | 0 | 0 | - |
| 4. Druge dolgoročne aktivne časovne razmejitve | 0 | 0 | - |
| B. Naložbe v zemljišča in zgradbe ter finančne naložbe | 240.621.824 | 209.784.930 | 115 |
| I. Zemljišča in zgradbe | 0 | 0 | 0 |
| <i>a) Za neposredno izvajanje zavarovalne dejavnosti</i> | <i>0</i> | <i>0</i> | <i>0</i> |
| 1. Zemljišča za neposredno izvajanje zavarovalne dejavnosti | 0 | 0 | 0 |
| 2. Zgradbe za neposredno izvajanje zavarovalne dejavnosti | 0 | 0 | 0 |
| 3. Druga zemljišča in zgradbe za neposredno izvajanje zavarovalne dejavnosti | 0 | 0 | 0 |
| <i>b) Naložbe v nepremičnine, ki niso namenjene neposrednemu izvajanju zavarovalne dejavnosti</i> | <i>0</i> | <i>0</i> | <i>0</i> |
| 1. Zemljišča | 0 | 0 | 0 |
| 2. Zgradbe | 0 | 0 | 0 |
| II. Finančne naložbe v družbah v skupini in v pridruženih družbah | 3.240.102 | 605.450 | 535 |
| 1. Delnice in deleži v družbah v skupini | 0 | 0 | - |
| 2. Dolžniški vrednostni papirji in posojila, dana drugim družbam v skupini | 0 | 0 | - |
| 3. Delnice in deleži v pridruženih družbah | 0 | 0 | - |
| 4. Dolžniški vrednostni papirji in posojila, dana pridruženim družbam | 0 | 0 | - |
| 5. Druge finančne naložbe v družbah v skupini in v pridruženih družbah | 3.240.102 | 605.450 | 535 |
| III. Druge finančne naložbe | 236.945.261 | 208.684.407 | 114 |
| <i>1. Dolgoročne finančne naložbe</i> | <i>233.321.812</i> | <i>206.478.320</i> | <i>113</i> |
| 1.1. Delnice in drugi vrednostni papirji s spremenljivim donosom in kuponi skladov | 17.636.469 | 15.883.943 | 111 |
| 1.2. Dolžniški vrednostni papirji in drugi vrednostni papirji s stalnim donosom | 215.685.343 | 190.594.378 | 113 |
| 1.3. Deleži v investicijskih skladih | 0 | 0 | - |
| 1.4. Hipotekarna posojila | 0 | 0 | - |
| 1.5. Druga dana posojila | 0 | 0 | - |
| 1.6. Depoziti pri bankah | 0 | 0 | - |
| 1.7. Ostale finančne naložbe | 0 | 0 | - |
| <i>2. Kratkoročne finančne naložbe</i> | <i>3.623.449</i> | <i>2.206.086</i> | <i>164</i> |
| 2.1. Delnice in deleži kupljeni za prodajo | 0 | 0 | - |
| 2.2. Vrednostni papirji kupljeni za prodajo oziroma s preostalo dospelostjo do enega leta | 161.367 | 0 | - |
| 2.3. Dana kratkoročna posojila | 0 | 0 | - |
| 2.4. Kratkoročni depoziti pri bankah | 3.462.082 | 2.206.086 | 157 |
| 2.5. Ostale kratkoročne finančne naložbe | 0 | 0 | - |
| IV Finančne naložbe pozavarovalnic iz naslova pozavarovalnih pogodb pri cedentih | 0 | 0 | - |

| | 31.12.2015 | 31.12.2014 | Ix 15/14 |
|---|--------------------|--------------------|------------|
| V. Sredstva iz finančnih pogodb | 0 | 0 | - |
| VI. Znesek zavarovalno-tehničnih rezervacij prenesenih na pozavarovalnice in v sozavarovanje | 436.461 | 495.074 | 88 |
| a) iz prenosnih premij | 9.369 | 8.210 | 114 |
| b) iz matematičnih rezervacij | 0 | 0 | - |
| c) iz škodnih rezervacij | 427.091 | 486.864 | 88 |
| d) iz rezervacij za bonuse in popuste | 0 | 0 | - |
| e) iz drugih zavarovalno tehničnih rezervacij | 0 | 0 | - |
| f) iz zavarovalno-tehničnih rezervacij v korist življenjskih zavarovancev, ki prevzemajo naložbeno tveganje | 0 | 0 | - |
| C <u>Naložbe v korist življenjskih zavarovancev, ki prevzemajo naložbeno tveganje</u> | 127.566.988 | 130.865.965 | 97 |
| D <u>Terjatve</u> | 400.577 | 1.620.941 | 25 |
| I. <u>Terjatve iz neposrednih zavarovalnih poslov</u> | 293.621 | 148.119 | 198 |
| <u>1. Terjatve do zavarovalcev</u> | <u>293.513</u> | <u>148.119</u> | <u>198</u> |
| 1.1. Terjatve do pridruženih družb | 0 | 0 | - |
| 1.2. Terjatve do družb v skupini | 116.817 | 0 | - |
| 1.3. Terjatve do drugih družb | 176.696 | 148.119 | 0 |
| <u>2. Terjatve do zavarovalnih posrednikov</u> | <u>108</u> | <u>0</u> | <u>-</u> |
| 2.1. Terjatve do pridruženih družb | 0 | 0 | - |
| 2.2. Terjatve do družb v skupini | 108 | 0 | - |
| 2.3. Terjatve do drugih družb | 0 | 0 | - |
| <u>3. Druge terjatve iz neposrednih zavarovalnih poslov</u> | <u>0</u> | <u>0</u> | <u>-</u> |
| 3.1. Terjatve do pridruženih družb | 0 | 0 | - |
| 3.2. Terjatve do družb v skupini | 0 | 0 | - |
| 3.3. Terjatve do drugih družb | 0 | 0 | - |
| II. <u>Terjatve iz sozavarovanja in pozavarovanja</u> | 44 | 0 | - |
| <u>1. Terjatve za premijo iz sprejetega sozavarovanja</u> | <u>0</u> | <u>0</u> | <u>-</u> |
| 1.1. Terjatve do pridruženih družb | 0 | 0 | - |
| 1.2. Terjatve do družb v skupini | 0 | 0 | - |
| 1.3. Terjatve do drugih družb | 0 | 0 | - |
| <u>2. Terjatve za premijo iz sprejetega pozavarovanja</u> | <u>0</u> | <u>0</u> | <u>-</u> |
| 2.1. Terjatve do pridruženih družb | 0 | 0 | - |
| 2.2. Terjatve do družb v skupini | 0 | 0 | - |
| 2.3. Terjatve do drugih družb | 0 | 0 | - |
| <u>3. Terjatve za deleže sozavarovateljev v škodah</u> | <u>0</u> | <u>0</u> | <u>-</u> |
| 3.1. Terjatve do pridruženih družb | 0 | 0 | - |
| 3.2. Terjatve do družb v skupini | 0 | 0 | - |
| 3.3. Terjatve do drugih družb | 0 | 0 | - |
| <u>4. Terjatve za deleže pozavarovateljev v škodah</u> | <u>44</u> | <u>0</u> | <u>-</u> |
| 4.1. Terjatve do pridruženih družb | 0 | 0 | - |
| 4.2. Terjatve do družb v skupini | 0 | 0 | - |
| 4.3. Terjatve do drugih družb | 44 | 0 | - |
| <u>5. Druge terjatve iz sozavarovanja in pozavarovanja</u> | <u>0</u> | <u>0</u> | <u>-</u> |
| 5.1. Terjatve do pridruženih družb | 0 | 0 | - |
| 5.2. Terjatve do družb v skupini | 0 | 0 | - |
| 5.3. Terjatve do drugih družb | 0 | 0 | - |
| III. <u>Druge terjatve in odložene terjatve za davek</u> | 106.912 | 1.472.821 | 7 |
| <u>1. Terjatve za predujme za neopredmetena sredstva</u> | <u>0</u> | <u>0</u> | <u>-</u> |
| 1.1. Terjatve do pridruženih družb | 0 | 0 | - |
| 1.2. Terjatve do družb v skupini | 0 | 0 | - |
| 1.3. Terjatve do drugih družb | 0 | 0 | - |

| | 31.12.2015 | 31.12.2014 | Ix 15/14 |
|--|--------------------------|--------------------------|-------------------|
| 2. <u>Druge kratkoročne terjatve iz zavarovalnih poslov</u> | <u>0</u> | <u>0</u> | - |
| 2.1. Terjatve do pridruženih družb | 0 | 0 | - |
| 2.2. Terjatve do družb v skupini | 0 | 0 | - |
| 2.3. Terjatve do drugih družb | 0 | 0 | - |
| 3. <u>Kratkoročne terjatve iz financiranja</u> | <u>58.589</u> | <u>1.428.363</u> | <u>4</u> |
| 3.1. Terjatve do pridruženih družb | 0 | 0 | - |
| 3.2. Terjatve do družb v skupini | 58.589 | 58.589 | 100 |
| 3.3. Terjatve do drugih družb | 0 | 1.369.775 | 0 |
| 4. <u>Druge kratkoročne terjatve</u> | <u>48.037</u> | <u>43.860</u> | <u>110</u> |
| 4.1. Terjatve do pridruženih družb | 0 | 0 | 0 |
| 4.2. Terjatve do družb v skupini | 45.924 | 32.718 | 140 |
| 4.3. Terjatve do drugih družb | 2.113 | 11.142 | 19 |
| 5. <u>Dolgoročne terjatve</u> | <u>286</u> | <u>598</u> | <u>48</u> |
| 5.1. Terjatve do pridruženih družb | 0 | 0 | - |
| 5.2. Terjatve do družb v skupini | 0 | 0 | - |
| 5.3. Terjatve do drugih družb | 286 | 598 | 48 |
| 6. <u>Terjatve za davek od dohodkov pravnih oseb</u> | <u>0</u> | <u>0</u> | - |
| 6.1. Terjatve do pridruženih družb | 0 | 0 | - |
| 6.2. Terjatve do družb v skupini | 0 | 0 | - |
| 6.3. Terjatve do drugih družb | 0 | 0 | - |
| 7. <u>Odložene terjatve za davek</u> | <u>0</u> | <u>0</u> | - |
| 7.1. Terjatve do pridruženih družb | 0 | 0 | - |
| 7.2. Terjatve do družb v skupini | 0 | 0 | - |
| 7.3. Terjatve do drugih družb | 0 | 0 | - |
| IV. Nevplačani vpoklicani kapital | 0 | 0 | - |
| E Razna sredstva | <u>1.051.686</u> | <u>417.528</u> | <u>252</u> |
| I Opredmetena osnovna sredstva razen zemljišč in zgradb | 137.175 | 147.041 | 93 |
| 1. Oprema | 137.175 | 147.041 | 93 |
| 2. Druga opredmetena osnovna sredstva | 0 | 0 | - |
| II Denarna sredstva | 914.511 | 270.487 | 338 |
| III Zaloge in druga sredstva | 0 | 0 | - |
| 1. Zaloge | 0 | 0 | - |
| 2. Druga sredstva | 0 | 0 | - |
| F <u>Kratkoročne aktivne časovne razmejitve</u> | <u>456.226</u> | <u>447.857</u> | <u>102</u> |
| 1. Prehodno nezaračunani prihodki od obresti in najemnin | 0 | 0 | - |
| 2. Kratkoročno odloženi stroški pridobivanja zavarovanj | 0 | 0 | - |
| 3. Druge kratkoročne aktivne časovne razmejitve | 456.226 | 447.857 | - |
| G <u>Nekratkoročna sredstva v posesti za prodajo in ustavljeno poslovanje</u> | <u>0</u> | <u>0</u> | - |
| H <u>Zunajbilančna evidenca</u> | <u>0</u> | <u>0</u> | - |
| B OBVEZNOSTI | 370.586.059 | 343.776.934 | 108 |
| A Kapital | <u>55.739.456</u> | <u>53.100.935</u> | <u>105</u> |
| I Vpoklicani kapital | 7.043.899 | 7.043.899 | 100 |
| 1. Osnovni kapital | 7.043.899 | 7.043.899 | 100 |
| 2. Nevpoklicani kapital (kot odbitna postavka) | 0 | 0 | - |
| II Kapitalske rezerve | 58.625 | 58.625 | 100 |
| III Rezerve iz dobička | 26.475.312 | 20.861.584 | 127 |

| | | 31.12.2015 | 31.12.2014 | Ix 15/14 |
|-----------|---|---------------------------|---------------------------|-------------------|
| 1. | Varnostne rezerve | 0 | 0 | - |
| 2. | Zakonske in statutarne rezerve | 645.764 | 645.764 | 100 |
| 3. | Rezerve za lastne delnice in lastne poslovne deleže | 0 | 0 | - |
| 4. | Lastne delnice in lastni poslovni deleži (kot odbitna postavka) | 0 | 0 | - |
| 5. | Rezerve za izravnavo kreditnih tveganj | 0 | 0 | - |
| 6. | Rezerve za izravnavo katastrofalnih škod | 0 | 0 | - |
| 7. | Druge rezerve iz dobička | 25.829.547 | 20.215.820 | 128 |
| IV | Presežek iz prevrednotenja | 15.072.625 | 19.523.099 | 77 |
| 1. | Presežek iz prevrednotenja v zvezi z opredmetenimi osnovnimi sredstvi | 0 | 0 | - |
| 2. | Presežek iz prevrednotenja v zvezi z dolgoročnimi finančnimi naložbami | 15.042.106 | 19.516.368 | 77 |
| 3. | Presežek iz prevrednotenja v zvezi s kratkoročnimi finančnimi naložbami | 0 | 0 | 0 |
| 4. | Drugi presežki iz prevrednotenja | 30.519 | 6.731 | 453 |
| V | Zadržani čisti poslovni izid | 0 | 0 | - |
| VI | Čisti poslovni izid poslovnega leta | 7.088.994 | 5.613.728 | 126 |
| B | <u>Podrejene obveznosti</u> | <u>0</u> | <u>0</u> | <u>-</u> |
| C | <u>Kosmate zavarovalno-tehnične rezervacije in odloženi prihodki od premij</u> | <u>180.846.446</u> | <u>152.828.300</u> | <u>118</u> |
| I | Kosmate prenosne premije | 535.282 | 569.697 | 94 |
| II | Kosmate matematične rezervacije | 111.527.410 | 103.927.138 | 107 |
| III | Kosmate škodne rezervacije | 4.741.918 | 4.911.773 | 97 |
| IV | Kosmate rezuervacije za bonuse in popuste | 0 | 0 | - |
| V | Kosmate druge zavarovalno-tehnične rezervacije | 64.041.837 | 43.419.691 | 147 |
| D | <u>Kosmate zavarovalno-tehnične rezervacije v korist življenjskih zavarovancev, ki prevzemajo naložbeno tveganje</u> | <u>127.624.624</u> | <u>130.750.253</u> | <u>98</u> |
| E | <u>Rezervacije za druge nevarnosti in stroške</u> | <u>55.909</u> | <u>81.973</u> | <u>68</u> |
| 1. | Rezervacije za pokojnine | 55.909 | 81.973 | 68 |
| 2. | Druge rezervacije | 0 | 0 | - |
| F | <u>Obveznosti za finančne naložbe pozavarovateljev iz naslova pozavarovalnih pogodb pri cedentih</u> | <u>0</u> | <u>0</u> | <u>-</u> |
| G | <u>Druge obveznosti</u> | <u>5.604.148</u> | <u>6.797.260</u> | <u>82</u> |
| I | <u>Obveznosti iz neposrednih zavarovalnih poslov</u> | <u>1.620.295</u> | <u>1.977.335</u> | <u>82</u> |
| 1. | <u>Obveznosti do zavarovalcev</u> | <u>1.535.052</u> | <u>1.895.232</u> | <u>81</u> |
| 1.1. | Obveznosti do pridruženih družb | 0 | 0 | - |
| 1.2. | Obveznosti do družb v skupini | 0 | 0 | - |
| 1.3. | Obveznosti do drugih družb | 1.535.052 | 1.895.232 | 81 |
| 2. | <u>Obveznosti do zavarovalnih posrednikov</u> | <u>10.407</u> | <u>0</u> | <u>-</u> |
| 2.1. | Obveznosti do pridruženih družb | 0 | 0 | - |
| 2.2. | Obveznosti do družb v skupini | 10.407 | 0 | - |
| 2.3. | Obveznosti do drugih družb | 0 | 0 | - |
| 3. | <u>Druge obveznosti iz neposrednih zavarovalnih poslov</u> | <u>74.835</u> | <u>82.103</u> | <u>91</u> |
| 3.1. | Obveznosti do pridruženih družb | 0 | 0 | 0 |
| 3.2. | Obveznosti do družb v skupini | 0 | 0 | - |
| 3.3. | Obveznosti do drugih družb | 74.835 | 82.103 | 91 |
| II | <u>Obveznosti iz sozavarovanja in pozavarovanja</u> | <u>76.141</u> | <u>71.108</u> | <u>107</u> |
| 1. | <u>Obveznosti za sozavarovalne premije</u> | <u>0</u> | <u>0</u> | <u>-</u> |
| 1.1. | Obveznosti do pridruženih družb | 0 | 0 | 0 |

| | 31.12.2015 | 31.12.2014 | Ix 15/14 |
|---|------------------|------------------|------------|
| 1.2. Obveznosti do družb v skupini | 0 | 0 | 0 |
| 1.3. Obveznosti do drugih družb | 0 | 0 | 0 |
| 2. Obveznosti za pozavarovalne premije | 76.141 | 71.108 | 107 |
| 2.1. Obveznosti do pridruženih družb | 0 | 0 | 0 |
| 2.2. Obveznosti do družb v skupini | 0 | 0 | 0 |
| 2.3. Obveznosti do drugih družb | 76.141 | 71.108 | 0 |
| 3. Obveznosti za deleže v zneskih škod iz sozavarovanja | 0 | 0 | - |
| 3.1. Obveznosti do pridruženih družb | 0 | 0 | 0 |
| 3.2. Obveznosti do družb v skupini | 0 | 0 | 0 |
| 3.3. Obveznosti do drugih družb | 0 | 0 | 0 |
| 4. Obveznosti za deleže v zneskih škod iz pozavarovanja | 0 | 0 | - |
| 4.1. Obveznosti do pridruženih družb | 0 | 0 | 0 |
| 4.2. Obveznosti do družb v skupini | 0 | 0 | 0 |
| 4.3. Obveznosti do drugih družb | 0 | 0 | 0 |
| 5. Druge obveznosti iz sozavarovanja in pozavarovanja | 0 | 0 | 0 |
| 5.1. Obveznosti do pridruženih družb | 0 | 0 | 0 |
| 5.2. Obveznosti do družb v skupini | 0 | 0 | 0 |
| 5.3. Obveznosti do drugih družb | 0 | 0 | 0 |
| III Posojila, zavarovana z vrednostnimi papirji s stalnim donosom | 0 | 0 | - |
| IV Obveznosti do bank | 0 | 0 | - |
| V Obveznosti iz finančnih pogodb | 0 | 0 | - |
| VI Ostale obveznosti | 3.907.712 | 4.748.817 | 82 |
| a) Ostale dolgoročne obveznosti | 3.090.447 | 3.986.303 | 78 |
| 1. Dolgoročne obveznosti iz finančnega najema | 23.689 | 33.643 | 70 |
| 2. Druge dolgoročne obveznosti | 1.604 | 572 | 280 |
| 3. Odložene obveznosti za davek | 3.065.154 | 3.952.088 | 78 |
| b) Ostale kratkoročne obveznosti | 817.265 | 762.514 | 107 |
| 1. Kratkoročne obveznosti do zaposlenih | 152.774 | 239.572 | 64 |
| 2. Druge kratkoročne obveznosti iz zavarovalnih poslov | 91.463 | 51.920 | 176 |
| 3. Kratkoročne obveznosti iz financiranja | 0 | 62.974 | 0 |
| 4. Obveznosti za davek od dohodkov pravnih oseb | 332.995 | 179.417 | 186 |
| 5. Druge kratkoročne obveznosti | 240.034 | 228.631 | 105 |
| H Pasivne časovne razmejitev | 715.476 | 218.212 | 328 |
| 1. Vnaprej vračunani stroški in odhodki | 701.812 | 213.115 | 329 |
| 2. Druge pasivne časovne razmejitev | 13.664 | 5.097 | 268 |
| I <u>Nekratkoročne obveznosti vezane na nekratkoročna sredstva v posesti za prodajo in ustavljeno poslovanje</u> | 0 | 0 | - |
| J <u>Zunajbilančna evidenca</u> | 0 | 0 | - |

1.1.1 Življenjska zavarovanja

| | 31.12.2015 | 31.12.2014 | Ix 15/14 |
|---|--------------------|--------------------|------------|
| A SREDSTVA | 360.466.851 | 334.307.322 | 108 |
| A. Neopredmetena dolgoročna sredstva | 488.758 | 639.713 | 76 |
| 1. Neopredmetena dolgoročna sredstva | 488.758 | 639.713 | 76 |
| 2. Dobro ime | 0 | 0 | - |
| 3. Dolgoročno odloženi stroški pridobivanja zavarovanj | 0 | 0 | - |
| 4. Druge dolgoročne aktivne časovne razmejitve | 0 | 0 | - |
| B. <u>Naložbe v zemljišča in zgradbe ter finančne naložbe</u> | 230.269.424 | 200.279.804 | 115 |
| I. Zemljišča in zgradbe | 0 | 0 | 0 |
| <i>a) <u>Za neposredno izvajanje zavarovalne dejavnosti</u></i> | <i>0</i> | <i>0</i> | <i>0</i> |
| 1. Zemljišča za neposredno izvajanje zavarovalne dejavnosti | 0 | 0 | 0 |
| 2. Zgradbe za neposredno izvajanje zavarovalne dejavnosti | 0 | 0 | 0 |
| 3. Druga zemljišča in zgradbe za neposredno izvajanje zavarovalne dejavnosti | 0 | 0 | 0 |
| <i>b) <u>Naložbe v nepremičnine, ki niso namenjene neposrednemu izvajanju zavarovalne dejavnosti</u></i> | <i>0</i> | <i>0</i> | <i>0</i> |
| 1. Zemljišča | 0 | 0 | 0 |
| 2. Zgradbe | 0 | 0 | 0 |
| II. Finančne naložbe v družbah v skupini in v pridruženih družbah | 1.950.000 | 605.450 | 322 |
| 1. Delnice in deleži v družbah v skupini | 0 | 0 | - |
| 2. Dolžniški vrednostni papirji in posojila, dana drugim družbam v skupini | 0 | 0 | - |
| 3. Delnice in deleži v pridruženih družbah | 0 | 0 | - |
| 4. Dolžniški vrednostni papirji in posojila, dana pridruženim družbam | 0 | 0 | - |
| 5. Druge finančne naložbe v družbah v skupini in v pridruženih družbah | 1.950.000 | 605.450 | 322 |
| III. Druge finančne naložbe | 227.885.400 | 199.179.280 | 114 |
| <i>1. <u>Dolgoročne finančne naložbe</u></i> | <i>226.064.242</i> | <i>197.279.191</i> | <i>115</i> |
| 1.1. Delnice in drugi vrednostni papirji s spremenljivim donosom in kuponi skladov | 17.636.469 | 15.883.943 | 111 |
| 1.2. Dolžniški vrednostni papirji in drugi vrednostni papirji s stalnim donosom | 208.427.774 | 181.395.249 | 115 |
| 1.3. Deleži v investicijskih skladih | 0 | 0 | - |
| 1.4. Hipotekarna posojila | 0 | 0 | - |
| 1.5. Druga dana posojila | 0 | 0 | - |
| 1.6. Depoziti pri bankah | 0 | 0 | - |
| 1.7. Ostale finančne naložbe | 0 | 0 | - |
| <i>2. <u>Kratkoročne finančne naložbe</u></i> | <i>1.821.158</i> | <i>1.900.089</i> | <i>96</i> |
| 2.1. Delnice in deleži kupljeni za prodajo | 0 | 0 | - |
| 2.2. Vrednostni papirji kupljeni za prodajo oziroma s preostalo dospelostjo do enega leta | 0 | 0 | - |
| 2.3. Dana kratkoročna posojila | 0 | 0 | - |
| 2.4. Kratkoročni depoziti pri bankah | 1.821.158 | 1.900.089 | 96 |
| 2.5. Ostale kratkoročne finančne naložbe | 0 | 0 | - |
| IV. Finančne naložbe pozavarovalnic iz naslova pozavarovalnih pogodb pri cedentih | 0 | 0 | - |
| V. Sredstva iz finančnih pogodb | 0 | 0 | - |
| VI. Znesek zavarovalno-tehničnih rezervacij prenesenih na pozavarovalnice in v sozavarovanje | 434.024 | 495.074 | 88 |
| a) iz prenosnih premij | 9.369 | 8.210 | 114 |
| b) iz matematičnih rezervacij | 0 | 0 | - |
| c) iz škodnih rezervacij | 424.654 | 486.864 | 87 |
| d) iz rezervacij za bonuse in popuste | 0 | 0 | - |
| e) iz drugih zavarovalno tehničnih rezervacij | 0 | 0 | - |
| f) iz zavarovalno-tehničnih rezervacij v korist življenjskih zavarovancev, ki prevzemajo naložbeno tveganje | 0 | 0 | - |

| | 31.12.2015 | 31.12.2014 | Ix 15/14 |
|---|--------------------|--------------------|------------|
| C <u>Naložbe v korist življenjskih zavarovancev, ki prevzemajo naložbeno tveganje</u> | 127.566.988 | 130.865.965 | 97 |
| D <u>Terjatve</u> | 650.138 | 1.774.878 | 37 |
| I. <u>Terjatve iz neposrednih zavarovalnih poslov</u> | 291.348 | 146.506 | 199 |
| 1. <u>Terjatve do zavarovalcev</u> | 291.348 | 146.506 | 199 |
| 1.1. Terjatve do pridruženih družb | 0 | 0 | - |
| 1.2. Terjatve do družb v skupini | 116.817 | 0 | - |
| 1.3. Terjatve do drugih družb | 174.531 | 146.506 | 119 |
| 2. <u>Terjatve do zavarovalnih posrednikov</u> | 0 | 0 | - |
| 2.1. Terjatve do pridruženih družb | 0 | 0 | - |
| 2.2. Terjatve do družb v skupini | 0 | 0 | - |
| 2.3. Terjatve do drugih družb | 0 | 0 | - |
| 3. <u>Druge terjatve iz neposrednih zavarovalnih poslov</u> | 0 | 0 | - |
| 3.1. Terjatve do pridruženih družb | 0 | 0 | - |
| 3.2. Terjatve do družb v skupini | 0 | 0 | - |
| 3.3. Terjatve do drugih družb | 0 | 0 | - |
| II. <u>Terjatve iz sozavarovanja in pozavarovanja</u> | 44 | 0 | - |
| 1. <u>Terjatve za premijo iz sprejetega sozavarovanja</u> | 0 | 0 | - |
| 1.1. Terjatve do pridruženih družb | 0 | 0 | - |
| 1.2. Terjatve do družb v skupini | 0 | 0 | - |
| 1.3. Terjatve do drugih družb | 0 | 0 | - |
| 2. <u>Terjatve za premijo iz sprejetega pozavarovanja</u> | 0 | 0 | - |
| 2.1. Terjatve do pridruženih družb | 0 | 0 | - |
| 2.2. Terjatve do družb v skupini | 0 | 0 | - |
| 2.3. Terjatve do drugih družb | 0 | 0 | - |
| 3. <u>Terjatve za deleže sozavarovateljev v škodah</u> | 0 | 0 | - |
| 3.1. Terjatve do pridruženih družb | 0 | 0 | - |
| 3.2. Terjatve do družb v skupini | 0 | 0 | - |
| 3.3. Terjatve do drugih družb | 0 | 0 | - |
| 4. <u>Terjatve za deleže pozavarovateljev v škodah</u> | 44 | 0 | - |
| 4.1. Terjatve do pridruženih družb | 0 | 0 | - |
| 4.2. Terjatve do družb v skupini | 0 | 0 | - |
| 4.3. Terjatve do drugih družb | 44 | 0 | - |
| 5. <u>Druge terjatve iz sozavarovanja in pozavarovanja</u> | 0 | 0 | - |
| 5.1. Terjatve do pridruženih družb | 0 | 0 | - |
| 5.2. Terjatve do družb v skupini | 0 | 0 | - |
| 5.3. Terjatve do drugih družb | 0 | 0 | - |
| III. <u>Druge terjatve in odložene terjatve za davek</u> | 358.745 | 1.628.373 | 22 |
| 1. <u>Terjatve za predujme za neopredmetena sredstva</u> | 0 | 0 | - |
| 1.1. Terjatve do pridruženih družb | 0 | 0 | - |
| 1.2. Terjatve do družb v skupini | 0 | 0 | - |
| 1.3. Terjatve do drugih družb | 0 | 0 | - |
| 2. <u>Druge kratkoročne terjatve iz zavarovalnih poslov</u> | 0 | 0 | - |
| 2.1. Terjatve do pridruženih družb | 0 | 0 | - |
| 2.2. Terjatve do družb v skupini | 0 | 0 | - |
| 2.3. Terjatve do drugih družb | 0 | 0 | - |
| 3. <u>Kratkoročne terjatve iz financiranja</u> | 58.589 | 1.428.363 | 4 |
| 3.1. Terjatve do pridruženih družb | 0 | 0 | - |
| 3.2. Terjatve do družb v skupini | 58.589 | 58.589 | 100 |
| 3.3. Terjatve do drugih družb | 0 | 1.369.775 | 0 |
| 4. <u>Druge kratkoročne terjatve</u> | 299.871 | 199.411 | 150 |

| | 31.12.2015 | 31.12.2014 | Ix 15/14 |
|--|--------------------|--------------------|------------|
| 4.1. Terjatve do pridruženih družb | 0 | 0 | - |
| 4.2. Terjatve do družb v skupini | 45.788 | 32.336 | 142 |
| 4.3. Terjatve do drugih družb | 254.083 | 167.076 | 152 |
| 5. Dolgoročne terjatve | 286 | 598 | 48 |
| 5.1. Terjatve do pridruženih družb | 0 | 0 | - |
| 5.2. Terjatve do družb v skupini | 0 | 0 | - |
| 5.3. Terjatve do drugih družb | 286 | 598 | 48 |
| 6. Terjatve za davek od dohodkov pravnih oseb | 0 | 0 | - |
| 6.1. Terjatve do pridruženih družb | 0 | 0 | - |
| 6.2. Terjatve do družb v skupini | 0 | 0 | - |
| 6.3. Terjatve do drugih družb | 0 | 0 | - |
| 7. Odložene terjatve za davek | 0 | 0 | - |
| 7.1. Terjatve do pridruženih družb | 0 | 0 | - |
| 7.2. Terjatve do družb v skupini | 0 | 0 | - |
| 7.3. Terjatve do drugih družb | 0 | 0 | - |
| IV. Nevplačani vpoklicani kapital | 0 | 0 | - |
| E Razna sredstva | 1.035.318 | 299.105 | 346 |
| I Opredmetena osnovna sredstva razen zemljišč in zgradb | 137.175 | 147.041 | 93 |
| 1. Oprema | 137.175 | 147.041 | 93 |
| 2. Druga opredmetena osnovna sredstva | 0 | 0 | - |
| II Denarna sredstva | 898.143 | 152.063 | 591 |
| III Zaloge in druga sredstva | 0 | 0 | - |
| 1. Zaloge | 0 | 0 | - |
| 2. Druga sredstva | 0 | 0 | - |
| F <u>Kratkoročne aktivne časovne razmejitev</u> | 456.226 | 447.857 | 102 |
| 1. Prehodno nezaračunani prihodki od obresti in najemnin | 0 | 0 | - |
| 2. <u>Kratkoročno odloženi stroški pridobivanja zavarovanj</u> | 0 | 0 | - |
| 3. <u>Druge kratkoročne aktivne časovne razmejitev</u> | 456.226 | 447.857 | 102 |
| G <u>Nekratkoročna sredstva v posesti za prodajo in ustavljeno poslovanje</u> | 0 | 0 | - |
| H <u>Zunajbilančna evidenca</u> | 0 | 0 | - |
| B OBVEZNOSTI | 360.466.851 | 334.307.322 | 108 |
| A <u>Kapital</u> | 47.326.764 | 45.141.107 | 105 |
| I Vpoklicani kapital | 4.540.144 | 4.540.144 | 100 |
| 1. Osnovni kapital | 4.540.144 | 4.540.144 | 100 |
| 2. Nevpoklicani kapital (kot odbitna postavka) | 0 | 0 | - |
| II Kapitalske rezerve | 50.471 | 50.471 | 100 |
| III Rezerve iz dobička | 21.373.069 | 16.426.469 | 130 |
| 1. Varnostne rezerve | 0 | 0 | - |
| 2. Zakonske in statutarne rezerve | 645.764 | 645.764 | 100 |
| 3. Rezerve za lastne delnice in lastne poslovne deleže | 0 | 0 | - |
| 4. Lastne delnice in lastni poslovni deleži (kot odbitna postavka) | 0 | 0 | - |
| 5. Rezerve za izravnavo kreditnih tveganj | 0 | 0 | - |
| 6. Rezerve za izravnavo katastrofalnih škod | 0 | 0 | - |
| 7. Druge rezerve iz dobička | 20.727.305 | 15.780.704 | 131 |
| IV Presežek iz prevrednotenja | 14.917.651 | 19.177.424 | 78 |
| 1. Presežek iz prevrednotenja v zvezi z opredmetenimi osnovnimi sredstvi | 0 | 0 | - |

| | 31.12.2015 | 31.12.2014 | Ix 15/14 |
|---|---------------------------|---------------------------|-------------------|
| 2. Presežek iz prevrednotenja v zvezi z dolgoročnimi finančnimi naložbami | 14.887.133 | 19.170.693 | 78 |
| 3. Presežek iz prevrednotenja v zvezi s kratkoročnimi finančnimi naložbami | 0 | 0 | - |
| 4. Drugi presežki iz prevrednotenja | 30.519 | 6.731 | 453 |
| V Zadržani čisti poslovni izid | 0 | 0 | - |
| VI Čisti poslovni izid poslovnega leta | 6.445.429 | 4.946.600 | 130 |
| <u>B Podrejene obveznosti</u> | <u>0</u> | <u>0</u> | <u>-</u> |
| <u>C Kosmate zavarovalno-tehnične rezervacije in odloženi prihodki od premij</u> | <u>179.255.274</u> | <u>151.519.144</u> | <u>118</u> |
| I Kosmate prenosne premije | 166.537 | 375.644 | 44 |
| II Kosmate matematične rezervacije | 111.527.410 | 103.927.138 | 107 |
| III Kosmate škodne rezervacije | 3.519.490 | 3.796.670 | 93 |
| IV Kosmate rezervacije za bonuse in popuste | 0 | 0 | - |
| V Kosmate druge zavarovalno-tehnične rezervacije | 64.041.837 | 43.419.691 | 147 |
| <u>D Kosmate zavarovalno-tehnične rezervacije v korist življenjskih zavarovancev, ki prevzemajo naložbeno tveganje</u> | <u>127.624.624</u> | <u>130.750.253</u> | <u>98</u> |
| <u>E Rezervacije za druge nevarnosti in stroške</u> | <u>55.909</u> | <u>81.973</u> | <u>68</u> |
| 1. Rezervacije za pokojnine | 55.909 | 81.973 | 68 |
| 2. Druge rezervacije | 0 | 0 | - |
| <u>F Obveznosti za finančne naložbe pozavarovateljev iz naslova pozavarovalnih pogodb pri cedentih</u> | <u>0</u> | <u>0</u> | <u>-</u> |
| <u>G Druge obveznosti</u> | <u>5.488.804</u> | <u>6.596.633</u> | <u>83</u> |
| <u>I Obveznosti iz neposrednih zavarovalnih poslov</u> | <u>1.575.477</u> | <u>1.888.180</u> | <u>83</u> |
| <u>1. Obveznosti do zavarovalcev</u> | <u>1.500.464</u> | <u>1.808.493</u> | <u>83</u> |
| 1.1. Obveznosti do pridruženih družb | 0 | 0 | - |
| 1.2. Obveznosti do družb v skupini | 0 | 0 | - |
| 1.3. Obveznosti do drugih družb | 1.500.464 | 1.808.493 | 83 |
| <u>2. Obveznosti do zavarovalnih posrednikov</u> | <u>10.407</u> | <u>0</u> | <u>-</u> |
| 2.1. Obveznosti do pridruženih družb | 0 | 0 | - |
| 2.2. Obveznosti do družb v skupini | 10.407 | 0 | - |
| 2.3. Obveznosti do drugih družb | 0 | 0 | - |
| <u>3. Druge obveznosti iz neposrednih zavarovalnih poslov</u> | <u>64.605</u> | <u>79.687</u> | <u>81</u> |
| 3.1. Obveznosti do pridruženih družb | 0 | 0 | - |
| 3.2. Obveznosti do družb v skupini | 0 | 0 | - |
| 3.3. Obveznosti do drugih družb | 64.605 | 79.687 | 81 |
| <u>II Obveznosti iz sozavarovanja in pozavarovanja</u> | <u>76.141</u> | <u>71.108</u> | <u>107</u> |
| <u>1. Obveznosti za sozavarovalne premije</u> | <u>0</u> | <u>0</u> | <u>-</u> |
| 1.1. Obveznosti do pridruženih družb | 0 | 0 | - |
| 1.2. Obveznosti do družb v skupini | 0 | 0 | - |
| 1.3. Obveznosti do drugih družb | 0 | 0 | - |
| <u>2. Obveznosti za pozavarovalne premije</u> | <u>76.141</u> | <u>71.108</u> | <u>107</u> |
| 2.1. Obveznosti do pridruženih družb | 0 | 0 | - |
| 2.2. Obveznosti do družb v skupini | 0 | 0 | - |
| 2.3. Obveznosti do drugih družb | 76.141 | 71.108 | 107 |
| <u>3. Obveznosti za deleže v zneskih škod iz sozavarovanja</u> | <u>0</u> | <u>0</u> | <u>-</u> |
| 3.1. Obveznosti do pridruženih družb | 0 | 0 | - |
| 3.2. Obveznosti do družb v skupini | 0 | 0 | - |
| 3.3. Obveznosti do drugih družb | 0 | 0 | - |
| <u>4. Obveznosti za deleže v zneskih škod iz pozavarovanja</u> | <u>0</u> | <u>0</u> | <u>-</u> |

| | 31.12.2015 | 31.12.2014 | Ix 15/14 |
|---|------------------|------------------|-----------------|
| 4.1. Obveznosti do pridruženih družb | 0 | 0 | - |
| 4.2. Obveznosti do družb v skupini | 0 | 0 | - |
| 4.3. Obveznosti do drugih družb | 0 | 0 | - |
| <u>5. Druge obveznosti iz sozavarovanja in pozavarovanja</u> | <u>0</u> | <u>0</u> | <u>-</u> |
| 5.1. Obveznosti do pridruženih družb | 0 | 0 | - |
| 5.2. Obveznosti do družb v skupini | 0 | 0 | - |
| 5.3. Obveznosti do drugih družb | 0 | 0 | - |
| III Posojila, zavarovana z vrednostnimi papirji s stalnim donosom | 0 | 0 | - |
| IV Obveznosti do bank | 0 | 0 | - |
| V Obveznosti iz finančnih pogodb | 0 | 0 | - |
| VI Ostale obveznosti | 3.837.187 | 4.637.345 | 83 |
| <u>a) Ostale dolgoročne obveznosti</u> | <u>3.058.706</u> | <u>3.915.502</u> | <u>78</u> |
| 1. Dolgoročne obveznosti iz finančnega najema | 23.689 | 33.643 | 70 |
| 2. Druge dolgoročne obveznosti | 1.604 | 572 | 280 |
| 3. Odložene obveznosti za davek | 3.033.412 | 3.881.287 | 78 |
| <u>b) Ostale kratkoročne obveznosti</u> | <u>778.481</u> | <u>721.843</u> | <u>108</u> |
| 1. Kratkoročne obveznosti do zaposlenih | 152.774 | 239.572 | 64 |
| 2. Druge kratkoročne obveznosti iz zavarovalnih poslov | 54.260 | 46.374 | 117 |
| 3. Kratkoročne obveznosti iz financiranja | 0 | 62.974 | 0 |
| 4. Obveznosti za davek od dohodkov pravnih oseb | 331.413 | 143.991 | 230 |
| 5. Druge kratkoročne obveznosti | 240.034 | 228.931 | 105 |
| H Pasivne časovne razmejitve | 715.476 | 218.212 | 328 |
| 1. Vnaprej vračunani stroški in odhodki | 701.812 | 213.115 | 329 |
| 2. Druge pasivne časovne razmejitve | 13.664 | 5.097 | 268 |
| I <u>Nekratkoročne obveznosti vezane na nekratkoročna sredstva v posesti za prodajo in ustavljeno poslovanje</u> | <u>0</u> | <u>0</u> | <u>-</u> |
| J <u>Zunajbilančna evidenca</u> | <u>0</u> | <u>0</u> | <u>-</u> |

1.1.2 Premoženjska zavarovanja

| | 31.12.2015 | 31.12.2014 | Ix 15/14 |
|---|-------------------|------------------|------------|
| A SREDSTVA | 10.371.178 | 9.625.845 | 108 |
| A. Neopredmetena dolgoročna sredstva | 0 | 0 | = |
| 1. Neopredmetena dolgoročna sredstva | 0 | 0 | - |
| 2. Dobro ime | 0 | 0 | - |
| 3. Dolgoročno odloženi stroški pridobivanja zavarovanj | 0 | 0 | - |
| 4. Druge dolgoročne aktivne časovne razmejitve | 0 | 0 | - |
| <u>B. Naložbe v zemljišča in zgradbe ter finančne naložbe</u> | 10.352.401 | 9.505.126 | 109 |
| I. Zemljišča in zgradbe | 0 | 0 | 0 |
| <i>a) Za neposredno izvajanje zavarovalne dejavnosti</i> | <i>0</i> | <i>0</i> | <i>0</i> |
| 1. Zemljišča za neposredno izvajanje zavarovalne dejavnosti | 0 | 0 | 0 |
| 2. Zgradbe za neposredno izvajanje zavarovalne dejavnosti | 0 | 0 | 0 |
| 3. Druga zemljišča in zgradbe za neposredno izvajanje zavarovalne dejavnosti | 0 | 0 | 0 |
| <i>b) Naložbe v nepremičnine, ki niso namenjene neposrednemu izvajanju zavarovalne dejavnosti</i> | <i>0</i> | <i>0</i> | <i>0</i> |
| 1. Zemljišča | 0 | 0 | 0 |
| 2. Zgradbe | 0 | 0 | 0 |
| II. Finančne naložbe v družbah v skupini in v pridruženih družbah | 1.290.102 | 0 | - |
| 1. Delnice in deleži v družbah v skupini | 0 | 0 | - |
| 2. Dolžniški vrednostni papirji in posojila, dana drugim družbam v skupini | 0 | 0 | - |
| 3. Delnice in deleži v pridruženih družbah | 0 | 0 | - |
| 4. Dolžniški vrednostni papirji in posojila, dana pridruženim družbam | 0 | 0 | - |
| 5. Druge finančne naložbe v družbah v skupini in v pridruženih družbah | 1.290.102 | 0 | - |
| III. Druge finančne naložbe | 9.059.861 | 9.505.126 | 95 |
| <i>1. Dolgoročne finančne naložbe</i> | <i>7.257.570</i> | <i>9.199.129</i> | <i>79</i> |
| 1.1. Delnice in drugi vrednostni papirji s spremenljivim donosom in kuponi skladov | 0 | 0 | - |
| 1.2. Dolžniški vrednostni papirji in drugi vrednostni papirji s stalnim donosom | 7.257.570 | 9.199.129 | 79 |
| 1.3. Deleži v investicijskih skladih | 0 | 0 | - |
| 1.4. Hipotekarna posojila | 0 | 0 | - |
| 1.5. Druga dana posojila | 0 | 0 | - |
| 1.6. Depoziti pri bankah | 0 | 0 | - |
| 1.7. Ostale finančne naložbe | 0 | 0 | - |
| <i>2. Kratkoročne finančne naložbe</i> | <i>1.802.292</i> | <i>305.997</i> | <i>589</i> |
| 2.1. Delnice in deleži kupljeni za prodajo | 0 | 0 | - |
| 2.2. Vrednostni papirji kupljeni za prodajo oziroma s preostalo dospelostjo do enega leta | 161.367 | 0 | - |
| 2.3. Dana kratkoročna posojila | 0 | 0 | - |
| 2.4. Kratkoročni depoziti pri bankah | 1.640.924 | 305.997 | 536 |
| 2.5. Ostale kratkoročne finančne naložbe | 0 | 0 | - |
| IV. Finančne naložbe pozavarovalnic iz naslova pozavarovalnih pogodb pri cedentih | 0 | 0 | - |
| V. Sredstva iz finančnih pogodb | 0 | 0 | - |
| VI. Znesek zavarovalno-tehničnih rezervacij prenesenih na pozavarovalnice in v sozavarovanje | 2.437 | 0 | - |
| a) iz prenosnih premij | 0 | 0 | - |
| b) iz matematičnih rezervacij | 0 | 0 | - |
| c) iz škodnih rezervacij | 2.437 | 0 | - |
| d) iz rezervacij za bonuse in popuste | 0 | 0 | - |
| e) iz drugih zavarovalno tehničnih rezervacij | 0 | 0 | - |
| f) iz zavarovalno-tehničnih rezervacij v korist življenjskih zavarovancev, ki prevzemajo naložbeno tveganje | 0 | 0 | - |

| | 31.12.2015 | 31.12.2014 | Ix 15/14 |
|---|---------------------|---------------------|-------------------|
| C <u>Naložbe v korist življenjskih zavarovancev, ki prevzemajo naložbeno tveganje</u> | <u>0</u> | <u>0</u> | <u>-</u> |
| D <u>Terjatve</u> | <u>2.409</u> | <u>2.296</u> | <u>105</u> |
| I. <u>Terjatve iz neposrednih zavarovalnih poslov</u> | <u>2.273</u> | <u>1.614</u> | <u>141</u> |
| 1. <u>Terjatve do zavarovalcev</u> | <u>2.165</u> | <u>1.614</u> | <u>134</u> |
| 1.1. Terjatve do pridruženih družb | 0 | 0 | - |
| 1.2. Terjatve do družb v skupini | 0 | 0 | - |
| 1.3. Terjatve do drugih družb | 2.165 | 1.614 | 134 |
| 2. <u>Terjatve do zavarovalnih posrednikov</u> | <u>108</u> | <u>0</u> | <u>-</u> |
| 2.1. Terjatve do pridruženih družb | 0 | 0 | - |
| 2.2. Terjatve do družb v skupini | 108 | 0 | - |
| 2.3. Terjatve do drugih družb | 0 | 0 | - |
| 3. <u>Druge terjatve iz neposrednih zavarovalnih poslov</u> | <u>0</u> | <u>0</u> | <u>-</u> |
| 3.1. Terjatve do pridruženih družb | 0 | 0 | - |
| 3.2. Terjatve do družb v skupini | 0 | 0 | - |
| 3.3. Terjatve do drugih družb | 0 | 0 | - |
| II. <u>Terjatve iz sozavarovanja in pozavarovanja</u> | <u>0</u> | <u>0</u> | <u>-</u> |
| 1. <u>Terjatve za premijo iz sprejetega sozavarovanja</u> | <u>0</u> | <u>0</u> | <u>-</u> |
| 1.1. Terjatve do pridruženih družb | 0 | 0 | - |
| 1.2. Terjatve do družb v skupini | 0 | 0 | - |
| 1.3. Terjatve do drugih družb | 0 | 0 | - |
| 2. <u>Terjatve za premijo iz sprejetega pozavarovanja</u> | <u>0</u> | <u>0</u> | <u>-</u> |
| 2.1. Terjatve do pridruženih družb | 0 | 0 | - |
| 2.2. Terjatve do družb v skupini | 0 | 0 | - |
| 2.3. Terjatve do drugih družb | 0 | 0 | - |
| 3. <u>Terjatve za deleže sozavarovateljev v škodah</u> | <u>0</u> | <u>0</u> | <u>-</u> |
| 3.1. Terjatve do pridruženih družb | 0 | 0 | - |
| 3.2. Terjatve do družb v skupini | 0 | 0 | - |
| 3.3. Terjatve do drugih družb | 0 | 0 | - |
| 4. <u>Terjatve za deleže pozavarovateljev v škodah</u> | <u>0</u> | <u>0</u> | <u>-</u> |
| 4.1. Terjatve do pridruženih družb | 0 | 0 | - |
| 4.2. Terjatve do družb v skupini | 0 | 0 | - |
| 4.3. Terjatve do drugih družb | 0 | 0 | - |
| 5. <u>Druge terjatve iz sozavarovanja in pozavarovanja</u> | <u>0</u> | <u>0</u> | <u>-</u> |
| 5.1. Terjatve do pridruženih družb | 0 | 0 | - |
| 5.2. Terjatve do družb v skupini | 0 | 0 | - |
| 5.3. Terjatve do drugih družb | 0 | 0 | - |
| III. <u>Druge terjatve in odložene terjatve za davek</u> | <u>137</u> | <u>682</u> | <u>20</u> |
| 1. <u>Terjatve za predujme za neopredmetena sredstva</u> | <u>0</u> | <u>0</u> | <u>-</u> |
| 1.1. Terjatve do pridruženih družb | 0 | 0 | - |
| 1.2. Terjatve do družb v skupini | 0 | 0 | - |
| 1.3. Terjatve do drugih družb | 0 | 0 | - |
| 2. <u>Druge kratkoročne terjatve iz zavarovalnih poslov</u> | <u>0</u> | <u>0</u> | <u>-</u> |
| 2.1. Terjatve do pridruženih družb | 0 | 0 | - |
| 2.2. Terjatve do družb v skupini | 0 | 0 | - |
| 2.3. Terjatve do drugih družb | 0 | 0 | - |
| 3. <u>Kratkoročne terjatve iz financiranja</u> | <u>0</u> | <u>0</u> | <u>-</u> |
| 3.1. Terjatve do pridruženih družb | 0 | 0 | - |
| 3.2. Terjatve do družb v skupini | 0 | 0 | - |
| 3.3. Terjatve do drugih družb | 0 | 0 | - |
| 4. <u>Druge kratkoročne terjatve</u> | <u>137</u> | <u>682</u> | <u>20</u> |

| | 31.12.2015 | 31.12.2014 | Ix 15/14 |
|--|-------------------|------------------|------------|
| 4.1. Terjatve do pridruženih družb | 0 | 0 | - |
| 4.2. Terjatve do družb v skupini | 137 | 382 | 36 |
| 4.3. Terjatve do drugih družb | 0 | 300 | 0 |
| 5. Dolgoročne terjatve | <u>0</u> | <u>0</u> | <u>-</u> |
| 5.1. Terjatve do pridruženih družb | 0 | 0 | - |
| 5.2. Terjatve do družb v skupini | 0 | 0 | - |
| 5.3. Terjatve do drugih družb | 0 | 0 | - |
| 6. Terjatve za davek od dohodkov pravnih oseb | <u>0</u> | <u>0</u> | <u>-</u> |
| 6.1. Terjatve do pridruženih družb | 0 | 0 | - |
| 6.2. Terjatve do družb v skupini | 0 | 0 | - |
| 6.3. Terjatve do drugih družb | 0 | 0 | - |
| 7. Odložene terjatve za davek | <u>0</u> | <u>0</u> | <u>-</u> |
| 7.1. Terjatve do pridruženih družb | 0 | 0 | - |
| 7.2. Terjatve do družb v skupini | 0 | 0 | - |
| 7.3. Terjatve do drugih družb | 0 | 0 | - |
| IV. Nevplačani vpoklicani kapital | 0 | 0 | - |
| E Razna sredstva | 16.368 | 118.423 | 14 |
| I Opredmetena osnovna sredstva razen zemljišč in zgradb | 0 | 0 | - |
| 1. Oprema | 0 | 0 | - |
| 2. Druga opredmetena osnovna sredstva | 0 | 0 | - |
| II Denarna sredstva | 16.368 | 118.423 | 14 |
| III Zaloge in druga sredstva | 0 | 0 | - |
| 1. Zaloge | 0 | 0 | - |
| 2. Druga sredstva | 0 | 0 | - |
| F <u>Kratkoročne aktivne časovne razmejitve</u> | 0 | 0 | = |
| 1. Prehodno nezaračunani prihodki od obresti in najemnin | 0 | 0 | - |
| 2. <u>Kratkoročno odloženi stroški pridobivanja zavarovanj</u> | 0 | 0 | - |
| 3. <u>Druge kratkoročne aktivne časovne razmejitve</u> | 0 | 0 | - |
| G <u>Nekratkoročna sredstva v posesti za prodajo in ustavljeno poslovanje</u> | 0 | 0 | = |
| H <u>Zunajbilančna evidenca</u> | 0 | 0 | = |
| B OBVEZNOSTI | 10.371.178 | 9.625.845 | 108 |
| A Kapital | 8.412.691 | 7.959.828 | 106 |
| I Vpoklicani kapital | 2.503.756 | 2.503.756 | 100 |
| 1. Osnovni kapital | 2.503.756 | 2.503.756 | 100 |
| 2. Nepoklicani kapital (kot odbitna postavka) | 0 | 0 | - |
| II Kapitalske rezerve | 8.155 | 8.155 | 100 |
| III Rezerve iz dobička | 5.102.243 | 4.435.115 | 115 |
| 1. Varnostne rezerve | 0 | 0 | - |
| 2. Zakonske in statutarne rezerve | 0 | 0 | - |
| 3. Rezerve za lastne delnice in lastne poslovne deleže | 0 | 0 | - |
| 4. Lastne delnice in lastni poslovni deleži (kot odbitna postavka) | 0 | 0 | - |
| 5. Rezerve za izravnavo kreditnih tveganj | 0 | 0 | - |
| 6. Rezerve za izravnavo katastrofalnih škod | 0 | 0 | - |
| 7. Druge rezerve iz dobička | 5.102.243 | 4.435.115 | 115 |
| IV Presežek iz prevrednotenja | 154.974 | 345.675 | 45 |
| 1. Presežek iz prevrednotenja v zvezi z opredmetenimi osnovnimi sredstvi | 0 | 0 | - |
| 2. Presežek iz prevrednotenja v zvezi z dolgoročnimi finančnimi naložbami | 154.974 | 345.675 | 45 |

| | 31.12.2015 | 31.12.2014 | Ix 15/14 |
|---|-------------------------|-------------------------|-------------------|
| 3. Presežek iz prevrednotenja v zvezi s kratkoročnimi finančnimi naložbami | 0 | 0 | - |
| 4. Drugi presežki iz prevrednotenja | 0 | 0 | - |
| V Zadržani čisti poslovni izid | 0 | 0 | - |
| VI Čisti poslovni izid poslovnega leta | 643.564 | 667.127 | 96 |
| <u>B Podrejene obveznosti</u> | <u>0</u> | <u>0</u> | <u>-</u> |
| <u>C Kosmate zavarovalno-tehnične rezervacije in odloženi prihodki od premij</u> | <u>1.591.173</u> | <u>1.309.156</u> | <u>122</u> |
| I Kosmate prenosne premije | 368.745 | 194.053 | 190 |
| II Kosmate matematične rezervacije | 0 | 0 | - |
| III Kosmate škodne rezervacije | 1.222.428 | 1.115.103 | 110 |
| IV Kosmate rezervacije za bonuse in popuste | 0 | 0 | - |
| V Kosmate druge zavarovalno-tehnične rezervacije | 0 | 0 | - |
| <u>D Kosmate zavarovalno-tehnične rezervacije v korist življenjskih zavarovancev, ki prevzemajo naložbeno tveganje</u> | <u>0</u> | <u>0</u> | <u>-</u> |
| <u>E Rezervacije za druge nevarnosti in stroške</u> | <u>0</u> | <u>0</u> | <u>-</u> |
| 1. Rezervacije za pokojnine | 0 | 0 | - |
| 2. Druge rezervacije | 0 | 0 | - |
| <u>F Obveznosti za finančne naložbe pozavarovateljev iz naslova pozavarovalnih pogodb pri cedentih</u> | <u>0</u> | <u>0</u> | <u>-</u> |
| <u>G Druge obveznosti</u> | <u>367.314</u> | <u>356.861</u> | <u>103</u> |
| <u>I Obveznosti iz neposrednih zavarovalnih poslov</u> | <u>44.818</u> | <u>89.155</u> | <u>50</u> |
| <u>1. Obveznosti do zavarovalcev</u> | <u>34.588</u> | <u>86.739</u> | <u>40</u> |
| 1.1. Obveznosti do pridruženih družb | 0 | 0 | - |
| 1.2. Obveznosti do družb v skupini | 0 | 0 | - |
| 1.3. Obveznosti do drugih družb | 34.588 | 86.739 | 40 |
| <u>2. Obveznosti do zavarovalnih posrednikov</u> | <u>0</u> | <u>0</u> | <u>-</u> |
| 2.1. Obveznosti do pridruženih družb | 0 | 0 | - |
| 2.2. Obveznosti do družb v skupini | 0 | 0 | - |
| 2.3. Obveznosti do drugih družb | 0 | 0 | - |
| <u>3. Druge obveznosti iz neposrednih zavarovalnih poslov</u> | <u>10.230</u> | <u>2.415</u> | <u>424</u> |
| 3.1. Obveznosti do pridruženih družb | 0 | 0 | - |
| 3.2. Obveznosti do družb v skupini | 0 | 0 | - |
| 3.3. Obveznosti do drugih družb | 10.230 | 2.415 | 424 |
| <u>II Obveznosti iz sozavarovanja in pozavarovanja</u> | <u>0</u> | <u>0</u> | <u>-</u> |
| <u>1. Obveznosti za sozavarovalne premije</u> | <u>0</u> | <u>0</u> | <u>-</u> |
| 1.1. Obveznosti do pridruženih družb | 0 | 0 | - |
| 1.2. Obveznosti do družb v skupini | 0 | 0 | - |
| 1.3. Obveznosti do drugih družb | 0 | 0 | - |
| <u>2. Obveznosti za pozavarovalne premije</u> | <u>0</u> | <u>0</u> | <u>-</u> |
| 2.1. Obveznosti do pridruženih družb | 0 | 0 | - |
| 2.2. Obveznosti do družb v skupini | 0 | 0 | - |
| 2.3. Obveznosti do drugih družb | 0 | 0 | - |
| <u>3. Obveznosti za deleže v zneskih škod iz sozavarovanja</u> | <u>0</u> | <u>0</u> | <u>-</u> |
| 3.1. Obveznosti do pridruženih družb | 0 | 0 | - |
| 3.2. Obveznosti do družb v skupini | 0 | 0 | - |
| 3.3. Obveznosti do drugih družb | 0 | 0 | - |
| <u>4. Obveznosti za deleže v zneskih škod iz pozavarovanja</u> | <u>0</u> | <u>0</u> | <u>-</u> |
| 4.1. Obveznosti do pridruženih družb | 0 | 0 | - |

| | 31.12.2015 | 31.12.2014 | Ix 15/14 |
|---|----------------|----------------|------------|
| 4.2. Obveznosti do družb v skupini | 0 | 0 | - |
| 4.3. Obveznosti do drugih družb | 0 | 0 | - |
| <u>5. Druge obveznosti iz sozavarovanja in pozavarovanja</u> | <u>0</u> | <u>0</u> | <u>-</u> |
| 5.1. Obveznosti do pridruženih družb | 0 | 0 | - |
| 5.2. Obveznosti do družb v skupini | 0 | 0 | - |
| 5.3. Obveznosti do drugih družb | 0 | 0 | - |
| III Posojila, zavarovana z vrednostnimi papirji s stalnim donosom | 0 | 0 | - |
| IV Obveznosti do bank | 0 | 0 | - |
| V Obveznosti iz finančnih pogodb | 0 | 0 | - |
| VI Ostale obveznosti | 322.496 | 267.706 | 120 |
| <i>a) Ostale dolgoročne obveznosti</i> | <u>31.742</u> | <u>70.801</u> | <u>45</u> |
| 1. Dolgoročne obveznosti iz finančnega najema | 0 | 0 | - |
| 2. Druge dolgoročne obveznosti | 0 | 0 | - |
| 3. Odložene obveznosti za davek | 31.742 | 70.801 | 45 |
| <i>b) Ostale kratkoročne obveznosti</i> | <u>290.754</u> | <u>196.905</u> | <u>148</u> |
| 1. Kratkoročne obveznosti do zaposlenih | 0 | 0 | - |
| 2. Druge kratkoročne obveznosti iz zavarovalnih poslov | 37.203 | 5.546 | 671 |
| 3. Kratkoročne obveznosti iz financiranja | 0 | 0 | - |
| 4. Obveznosti za davek od dohodkov pravnih oseb | 1.581 | 35.426 | 4 |
| 5. Druge kratkoročne obveznosti | 251.970 | 155.933 | 162 |
| H Pasivne časovne razmejitev | 0 | 0 | = |
| 1. Vnaprej vračunani stroški in odhodki | 0 | 0 | - |
| 2. Druge pasivne časovne razmejitev | 0 | 0 | - |
| I <u>Nekratkoročne obveznosti vezane na nekratkoročna sredstva v posesti za prodajo in ustavljeno poslovanje</u> | 0 | 0 | = |
| J <u>Zunajbilančna evidenca</u> | 0 | 0 | = |

1.2 Izkaz celotnega vseobsegajočega donosa po sklepu AZN

| | 2015 | 2014 | Ix 15/14 |
|-------------|---|-------------------|------------|
| A | Izkaz izida iz premoženjskih zavarovanj, razen zdravstvenih zavarovanj | | |
| I | 1.624.074 | 1.574.394 | 103 |
| 1. | 1.638.909 | 1.561.217 | 105 |
| 2. | 0 | 0 | - |
| 3. | 0 | 0 | - |
| 4. | -2.485 | 0 | - |
| 5. | -12.350 | 13.177 | -94 |
| 6. | 0 | 0 | - |
| II | 64.484 | 45.949 | 140 |
| III | 1.149 | 0 | - |
| IV | -184.312 | -140.743 | 131 |
| 1. | -207.774 | -163.452 | 127 |
| 2. | 0 | 0 | - |
| 3. | 0 | 0 | - |
| 4. | 0 | 0 | - |
| 5. | 21.024 | 22.709 | 93 |
| 6. | 2.437 | 0 | - |
| V | 0 | 0 | 0 |
| VI | 0 | 0 | 0 |
| VII | -604.823 | -573.597 | 105 |
| 1. | -50.825 | -36.018 | 141 |
| 2. | 0 | 0 | 0 |
| 3. | -553.998 | -537.579 | 103 |
| 3.1. | -28.634 | -27.175 | 105 |
| 3.2. | -258.260 | -260.988 | 99 |
| 3.2.1. | -201.965 | -204.190 | 99 |
| 3.2.2. | -40.138 | -40.850 | 98 |
| 3.2.3. | -16.158 | -15.947 | 101 |
| 3.3. | -5.374 | -5.599 | 96 |
| 3.4. | -261.729 | -243.818 | 107 |
| 4. | 0 | 0 | - |
| VIII | -351.567 | -395.964 | 89 |
| 1. | 0 | 0 | 0 |
| 2. | 0 | 0 | 0 |
| 3. | -351.567 | -395.964 | 89 |
| IX | 549.004 | 510.039 | 108 |
| B | Izkaz izida iz življenjskih zavarovanj | | |
| I | 60.342.359 | 53.253.851 | 113 |
| 1. | 60.422.026 | 53.557.342 | 113 |
| 2. | 0 | 0 | - |
| 3. | 0 | 0 | - |
| 4. | -289.933 | -276.671 | 105 |
| 5. | 209.107 | -28.281 | -739 |
| 6. | 1.159 | 1.460 | 79 |
| II | 8.735.578 | 6.803.047 | 128 |
| 1. | 781.292 | 692.313 | 113 |
| 1.1. | 0 | 0 | - |
| 1.2. | 0 | 0 | - |
| 1.3. | 781.292 | 692.313 | 113 |

| | | 2015 | 2014 | Ix 15/14 |
|-------------|---|--------------------|--------------------|------------|
| 2. | Prihodki drugih naložb | 6.829.227 | 5.875.145 | 116 |
| 2.1. | Prihodki od zemljišč in zgradb | 0 | 0 | - |
| 2.2. | Prihodki od obresti | 6.544.815 | 5.847.183 | 112 |
| | - v družbah v skupini | 2.009 | 24.699 | 8 |
| | - v pridruženih družbah | 0 | 0 | - |
| | - v drugih družbah | 6.542.806 | 5.822.484 | 112 |
| 2.3. | Drugi prihodki naložb | 284.412 | 27.962 | 1.017 |
| 2.3.1. | Prevrednotovalni finančni prihodki | 272.690 | 12.840 | 2.124 |
| | - v družbah v skupini | 272.509 | 12.466 | 2.186 |
| | - v pridruženih družbah | 0 | 0 | 0 |
| | - v drugih družbah | 180 | 375 | 48 |
| 2.3.2. | Drugi finančni prihodki | 11.723 | 15.121 | 78 |
| | - v družbah v skupini | 11.723 | 15.121 | 78 |
| | - v pridruženih družbah | 0 | 0 | - |
| | - v drugih družbah | 0 | 0 | - |
| 3. | Prihodki zaradi popravkov vrednosti naložb | 0 | 0 | - |
| 4. | Dobički pri odtujitvah naložb | 1.125.058 | 235.589 | 478 |
| III | Čisti neiztrženi dobički naložb življenjskih zavarovancev, ki prevzemajo naložbeno tveganje | 6.381.606 | 11.276.032 | 57 |
| IV | Drugi čisti prihodki od zavarovanja | 1.599.613 | 1.366.314 | 117 |
| V | Čisti odhodki za škode | -35.857.550 | -21.488.987 | 167 |
| 1. | Obračunani kosmati zneski škod | -36.093.102 | -20.969.407 | 172 |
| 2. | Prihodki od uveljavljenih kosmatih regresnih terjatev (-) | 0 | 0 | - |
| 3. | Obračunani deleži pozavarovateljev (-) | 20.582 | 0 | - |
| 4. | Sprememba kosmatih škodnih rezervacij (+/-) | 277.180 | -604.977 | -46 |
| 5. | Sprememba škodnih rezervacij za pozavarovalni del (+/-) | -62.209 | 85.396 | -73 |
| VI | Sprememba ostalih čistih zavarovalno-tehničnih rezervacij (+/-) | -25.096.788 | -38.141.292 | 66 |
| 1. | Sprememba matematičnih rezervacij | -4.474.643 | -28.238.424 | 16 |
| 1.1. | Sprememba kosmatih matematičnih rezervacij | -4.474.643 | -28.238.424 | - |
| 1.2. | Sprememba pozavarovalnega deleža (+/-) | 0 | 0 | - |
| 2. | Sprememba drugih čistih zavarovalno-tehničnih rezervacij | -20.622.145 | -9.902.868 | 208 |
| 2.1. | Sprememba kosmatih drugih zavarovalno-tehničnih rezervacij | -20.622.145 | -9.902.868 | 208 |
| 2.2. | Sprememba pozavarovalnega deleža (+/-) | 0 | 0 | 0 |
| VII | Čisti odhodki za bonuse in popuste | 0 | 0 | - |
| VIII | Čisti obratovalni stroški | -7.408.387 | -6.771.143 | 109 |
| 1. | Stroški pridobivanja zavarovanj | -3.143.762 | -2.693.348 | 117 |
| 2. | Sprememba v razmejenih stroških pridob. zavarovanj (+/-) | 0 | 0 | - |
| 3. | Drugi obratovalni stroški | -4.264.625 | -4.077.794 | 105 |
| 3.1. | Amortizacija vrednosti sredstev, potrebnih za obratovanje | -220.425 | -206.133 | 107 |
| 3.2. | Stroški dela | -1.988.065 | -1.979.720 | 100 |
| 3.2.1. | Plače zaposlenih | -1.554.708 | -1.548.881 | 100 |
| 3.2.2. | Stroški socialnega in pokojninskega zavarovanja | -308.977 | -309.870 | 100 |
| 3.2.3. | Drugi stroški dela | -124.380 | -120.969 | 103 |
| 3.3. | Stroški storitev fizičnih oseb, ki ne opravljajo dejavnosti, skupaj z datjavami, ki bremenijo podjetje | -41.369 | -42.468 | 97 |
| 3.4. | Ostali obratovalni stroški | -2.014.766 | -1.849.473 | 109 |
| 4. | Prihodki od pozavarovalnih provizij in deležev v pozitivnem tehničnem izidu iz posameznih pozavarovalnih pogodb (-) | 0 | 0 | 0 |
| IX | Odhodki naložb | -577.310 | -116.226 | 497 |
| 1. | Amortizacija naložb sredstev, ki niso potrebna za obratovanje | 0 | 0 | - |
| 2. | Odhodki za upravljanje sredstev, odhodki za obresti in drugi finančni odhodki | -162.315 | -113.027 | 144 |
| 3. | Prevrednotovalni finančni odhodki | -268.185 | -3.198 | 8.386 |
| 4. | Izgube pri odtujitvah naložb | -146.810 | 0 | - |
| X | Čiste neiztržene izgube naložb življenjskih zavarovancev, ki prevzemajo naložbeno tveganje | 0 | 0 | - |

| | 2015 | 2014 | Ix 15/14 | |
|-------------|--|------------------|------------------|---------------|
| XI | Drugi čisti zavarovalni odhodki | -443.339 | -292.507 | 152 |
| 1. | <u>Odhodki za preventivno dejavnost</u> | <u>0</u> | <u>0</u> | <u>-</u> |
| 2. | <u>Ostali drugi čisti zavarovalni odhodki</u> | <u>-443.339</u> | <u>-292.507</u> | <u>152</u> |
| XII | Razporejeni donos naložb, prenesen v izkaz izida iz rednega delovanja (-) | -41.614 | -50.068 | 83 |
| XIII | Izid iz življenjskih zavarovanj | 7.634.167 | 5.839.021 | 131 |
| C | Izkaz izida iz zdravstvenih zavarovanj | | | |
| I | Čisti prihodki od zavarovalnih premij | 269.177 | 1.637 | 16.445 |
| 1. | <u>Obračunane kosmate zavarovalne premije</u> | <u>431.520</u> | <u>5.840</u> | <u>7.388</u> |
| 2. | <u>Obračunane pozavarovalne premije (-)</u> | <u>0</u> | <u>0</u> | <u>-</u> |
| 3. | <u>Sprememba kosmatih prenosnih premij (+/-)</u> | <u>-162.342</u> | <u>-4.204</u> | <u>3.862</u> |
| 4. | <u>Sprememba prenosnih premij za pozavarovalni del (+/-)</u> | <u>0</u> | <u>0</u> | <u>-</u> |
| II | Prihodki od naložb | 0 | 0 | - |
| 1. | <u>Prihodki iz deležev v podjetjih</u> | <u>0</u> | <u>0</u> | <u>-</u> |
| 1.1. | <i>Prihodki iz deležev v podjetjih v skupini</i> | <i>0</i> | <i>0</i> | <i>-</i> |
| 1.2. | <i>Prihodki iz deležev v pridruženih podjetjih</i> | <i>0</i> | <i>0</i> | <i>-</i> |
| 1.3. | <i>Prihodki iz deležev v drugih podjetjih</i> | <i>0</i> | <i>0</i> | <i>-</i> |
| 2. | <u>Prihodki drugih naložb</u> | <u>0</u> | <u>0</u> | <u>-</u> |
| 2.1. | <i>Prihodki od zemljišč in zgradb</i> | <i>0</i> | <i>0</i> | <i>-</i> |
| 2.2. | <i>Prihodki od obresti</i> | <i>0</i> | <i>0</i> | <i>-</i> |
| 2.3. | <i>Drugi prihodki naložb</i> | <i>0</i> | <i>0</i> | <i>-</i> |
| 2.3.1. | <i>Prevrednotovalni finančni prihodki</i> | <i>0</i> | <i>0</i> | <i>-</i> |
| 2.3.2. | <i>Drugi finančni prihodki</i> | <i>0</i> | <i>0</i> | <i>-</i> |
| 3. | <u>Prihodki zaradi popravkov vrednosti naložb</u> | <u>0</u> | <u>0</u> | <u>-</u> |
| 4. | <u>Dobički pri odtujitvah naložb</u> | <u>0</u> | <u>0</u> | <u>-</u> |
| III | Čisti neiztrženi dobički naložb življenjskih zavarovancev, ki prevzemajo naložbeno tveganje | 0 | 0 | - |
| IV | Drugi čisti zavarovalni prihodki | 0 | 0 | - |
| V | Čisti odhodki za škode | -145.960 | 0 | - |
| 1. | <u>Obračunani kosmati zneski škod</u> | <u>-17.611</u> | <u>0</u> | <u>-</u> |
| 2. | <u>Prihodki od uveljavljenih kosmatih regresnih terjatev (-)</u> | <u>0</u> | <u>0</u> | <u>-</u> |
| 3. | <u>Obračunani deleži pozavarovateljev (-)</u> | <u>0</u> | <u>0</u> | <u>-</u> |
| 4. | <u>Sprememba kosmatih škodnih rezervacij (+/-)</u> | <u>-128.348</u> | <u>0</u> | <u>-</u> |
| 5. | <u>Sprememba škodnih rezervacij za pozavarovalni del (+/-)</u> | <u>0</u> | <u>0</u> | <u>-</u> |
| VI | Sprememba ostalih čistih zavarovalno-tehničnih rezervacij (+/-) | 0 | 0 | - |
| 1. | <u>Sprememba matematičnih rezervacij</u> | <u>0</u> | <u>0</u> | <u>-</u> |
| 1.1. | <i>Sprememba kosmatih matematičnih rezervacij</i> | <i>0</i> | <i>0</i> | <i>-</i> |
| 1.2. | <i>Sprememba pozavarovalnega deleža (+/-)</i> | <i>0</i> | <i>0</i> | <i>-</i> |
| 2. | <u>Sprememba drugih čistih zavarovalno-tehničnih rezervacij</u> | <u>0</u> | <u>0</u> | <u>-</u> |
| 2.1. | <i>Sprememba kosmatih drugih zavarovalno-tehničnih rezervacij</i> | <i>0</i> | <i>0</i> | <i>-</i> |
| 2.2. | <i>Sprememba pozavarovalnega deleža (+/-)</i> | <i>0</i> | <i>0</i> | <i>-</i> |
| VII | Čisti odhodki za bonuse in popuste | 0 | 0 | - |
| VIII | Čisti obratovalni stroški | -157.893 | -4.487 | 3.519 |
| 1. | <u>Stroški pridobivanja zavarovanj</u> | <u>-73.044</u> | <u>-4.487</u> | <u>1.628</u> |
| 2. | <u>Sprememba v razmejenih stroških pridob. zavarovanj (+/-)</u> | <u>0</u> | <u>0</u> | <u>-</u> |
| 3. | <u>Drugi obratovalni stroški</u> | <u>-84.848</u> | <u>0</u> | <u>-</u> |
| 3.1. | <i>Amortizacija vrednosti sredstev, potrebnih za obratovanje</i> | <i>-4.386</i> | <i>0</i> | <i>-</i> |
| 3.2. | <i>Stroški dela</i> | <i>-39.554</i> | <i>0</i> | <i>-</i> |
| 3.3. | <i>Stroški storitev fizičnih oseb, ki ne opravljajo dejavnosti, skupaj z dejavnimi, ki bremenijo podjetje</i> | <i>-823</i> | <i>0</i> | <i>-</i> |
| 3.4. | <i>Ostali obratovalni stroški</i> | <i>-40.086</i> | <i>0</i> | <i>-</i> |
| 4. | <u>Prihodki od pozavarovalnih provizij in deležev v pozitivnem tehničnem izidu iz posameznih pozavarovalnih pogodb (-)</u> | <u>0</u> | <u>0</u> | <u>-</u> |
| IX | Odhodki naložb | 0 | 0 | - |
| 1. | <u>Amortizacija naložb sredstev, ki niso potrebna za obratovanje</u> | <u>0</u> | <u>0</u> | <u>-</u> |

| | 2015 | 2014 | Ix 15/14 |
|--|-----------|-----------|----------|
| 2. <u>Obresti in drugi odhodki naložb</u> | 0 | 0 | - |
| 2.1. <i>Odhodki za upravljanje sredstev, odhodki za obresti in drugi finančni odhodki</i> | 0 | 0 | - |
| 2.2. <i>Prevrednotovalni finančni odhodki</i> | 0 | 0 | - |
| 3. <u>Odpisi in popravki vrednosti naložb</u> | 0 | 0 | - |
| 4. <u>Izgube pri odtujitvah naložb</u> | 0 | 0 | - |
| X Čiste neiztržene izgube naložb življenjskih zavarovancev, ki prevzemajo naložbeno tveganje | 0 | 0 | - |
| XI Drugi čisti zavarovalni odhodki | 0 | 0 | - |
| 1. <u>Odhodki za preventivno dejavnost</u> | 0 | 0 | - |
| 2. <u>Ostali drugi čisti zavarovalni odhodki</u> | 0 | 0 | - |
| XII Razporejeni donos naložb, prenesen v izkaz izida iz rednega delovanja (-) | 0 | 0 | - |
| XIII Izid iz zdravstvenih zavarovanj | -34.675 | -2.851 | 1.216 |
| D Izračun čistega izida zavarovalnice | | | |
| I Izid iz premoženjskih zavarovanj, razen zdravstvenih zavarovanj (A.IX) | 549.004 | 510.039 | 108 |
| II Izid iz življenjskih zavarovanj (B.XIII) | 7.634.167 | 5.839.021 | 131 |
| III Izid iz zdravstvenih zavarovanj (C.XIII) | -34.675 | -2.851 | 1.216 |
| IV Prihodki naložb | 314.705 | 333.091 | 94 |
| 1. <u>Prihodki iz dividend in deležev v družbah</u> | 0 | 0 | - |
| 1.1. <i>Prihodki iz dividend in deležev v dobičku v družbah v skupini</i> | 0 | 0 | - |
| 1.2. <i>Prihodki iz dividend in drugih deležev v dobičku v pridruženih družbah</i> | 0 | 0 | - |
| 1.3. <i>Prihodki iz dividend in drugih deležev v dobičku v drugih družbah</i> | 0 | 0 | - |
| 2. <u>Prihodki drugih naložb</u> | 255.613 | 333.091 | 77 |
| 2.1. <i>Prihodki od zemljišč in zgradb</i> | 0 | 0 | - |
| 2.2. <i>Prihodki od obresti</i> | 255.613 | 333.091 | 77 |
| - v družbah v skupini | 122 | 887 | 14 |
| - v pridruženih družbah | 0 | 0 | - |
| - v drugih družbah | 255.490 | 332.203 | 77 |
| 2.3. <i>Drugi prihodki naložb</i> | 0 | 0 | - |
| 2.3.1. <i>Prevrednotovalni finančni prihodki</i> | 0 | 0 | - |
| - v družbah v skupini | 0 | 0 | - |
| - v pridruženih družbah | 0 | 0 | - |
| - v drugih družbah | 0 | 0 | - |
| 2.3.2. <i>Drugi finančni prihodki</i> | 0 | 0 | - |
| - v družbah v skupini | 0 | 0 | - |
| - v pridruženih družbah | 0 | 0 | - |
| - v drugih družbah | 0 | 0 | - |
| 3. <u>Prihodki zaradi popravkov vrednosti naložb</u> | 0 | 0 | - |
| 4. <u>Dobički pri odtujitvah naložb</u> | 59.092 | 0 | - |
| V Razporejen donos naložb, prenesen iz izkaza izida življenjskih zavarovanj (B.XII) | 41.614 | 50.068 | 83 |
| VI Razporejen donos naložb, prenesen iz izkaza izida zdravstvenih zavarovanj (C.X) | 0 | 0 | - |
| VII Odhodki naložb | 0 | 0 | - |
| 1. <u>Amortizacija naložb sredstev, ki niso potrebna za obratovanje</u> | 0 | 0 | - |
| 2. <u>Odhodki za upravljanje sredstev, odhodki obresti in drugi finančni odhodki</u> | 0 | 0 | - |
| 3. <u>Prevrednotovalni finančni odhodki</u> | 0 | 0 | - |
| 4. <u>Izgube pri odtujitvah naložb</u> | 0 | 0 | - |
| VIII Razporejen donos naložb, prenesen v izkaz izida iz premoženjskih zavarovanj, razen zdravstvenih zavarovanj (A.II) | -64.484 | -45.949 | 140 |
| IX Drugi prihodki iz zavarovanj | 20 | 0 | - |
| 1. <u>Drugi prihodki iz premoženjskih zavarovanj, razen zdravstvenih zavarovanj</u> | 0 | 0 | - |
| 2. <u>Drugi prihodki iz življenjskih zavarovanj</u> | 20 | 0 | - |
| 3. <u>Drugi prihodki iz zdravstvenih zavarovanj</u> | 0 | 0 | 0 |
| X Drugi odhodki iz zavarovanj | 0 | -1.954 | 0 |
| 1. <u>Drugi odhodki iz premoženjskih zavarovanj, razen zdravstvenih zavarovanj</u> | 0 | 0 | - |

| | 2015 | 2014 | Ix 15/14 |
|---|-------------------|-------------------|---------------|
| 2. <u>Drugi odhodki iz življenjskih zavarovanj</u> | 0 | -1.954 | 0 |
| 3. <u>Drugi odhodki iz zdravstvenih zavarovanj</u> | 0 | 0 | - |
| XI Drugi prihodki | 15.832 | 4.296 | 368 |
| 1. <u>Drugi prihodki iz premoženjskih zavarovanj, razen zdravstvenih zavarovanj</u> | 34 | 4 | 984 |
| 2. <u>Drugi prihodki iz življenjskih zavarovanj</u> | 15.797 | 4.293 | 368 |
| 3. <u>Drugi prihodki iz zdravstvenih zavarovanj</u> | 0 | 0 | - |
| XII Drugi odhodki | -2.424 | -1.415 | 171 |
| 1. <u>Drugi odhodki iz premoženjskih zavarovanj, razen zdravstvenih zavarovanj</u> | 0 | 0 | 0 |
| 2. <u>Drugi odhodki iz življenjskih zavarovanj</u> | -2.424 | -1.415 | 171 |
| 3. <u>Drugi odhodki iz zdravstvenih zavarovanj</u> | 0 | 0 | - |
| XIII Poslovni izid obračunskega obdobja pred obdavčitvijo (I+II+III+IV+V+VI-VII-VIII+IX-X+XI-XII) | 8.453.759 | 6.684.346 | 126 |
| 1. <u>Poslovni izid obračunskega obdobja iz premoženjskih zavarovanj, raze zdravstvenih zavarovanj</u> | 799.260 | 797.184 | 100 |
| 2. <u>Poslovni izid obračunskega obdobja iz življenjskih zavarovanj</u> | 7.689.174 | 5.890.013 | 131 |
| 3. <u>Poslovni izid obračunskega obdobja iz zdravstvenih zavarovanj</u> | -34.675 | -2.851 | 1.216 |
| XIV Davek iz dobička | -1.338.077 | -1.070.440 | 125 |
| XV Odloženi davki | -26.687 | -178 | 14.978 |
| XVI Čisti poslovni izid obračunskega obdobja(XIII-XIV+XV) | 7.088.994 | 5.613.728 | 126 |
| E. IZRAČUN VSEOBSEGAJOČEGA DONOSA | | | |
| I Čisti dobiček / izguba poslovnega leta po obdavčitvi | 7.088.994 | 5.613.728 | 126 |
| II Drugi vseobsegajoči donos po obdavčitvi (a+b) | -4.450.473 | 11.739.813 | -38 |
| a) Postavke, ki v kasnejših obdobjih ne bodo prerazvrščene v poslovni izid (1+2+3+4+5+6) | 23.788 | 534 | - |
| 1. <u>Čisti dobički/izgube, pripoznani v presežku iz prevrednotenja neopredmetenih sredstev</u> | 0 | 0 | - |
| 2. <u>Čisti dobički/izgube, pripoznani v presežku iz prevrednotenja opredmetenih osnovnih sredstev</u> | 0 | 0 | - |
| 3. <u>Aktuarski čisti dobički/izgube za pokojninske programe</u> | 0 | 0 | - |
| 4. <u>Pripadajoči čisti dobički/izgube v zvezi z naložbami v kapital pridruženih in skupaj obvladovanih družb, obračunanih po kapitalski metodi</u> | 0 | 0 | - |
| 5. <u>Druge postavke, ki se v kasnejših obdobjih ne bodo prerazvrstile v poslovni izid</u> | 26.582 | 0 | - |
| 6. <u>Davek od postavk, ki ne bodo prerazvrščene v poslovni izid</u> | -2.794 | 534 | -523 |
| b) Postavke, ki bodo v kasnejših obdobjih lahko prerazvrščene v poslovni izid (1+2+3+4+5) | -4.474.262 | 11.739.279 | -38 |
| 1. <u>Čisti dobički/izgube iz ponovne izmere finančnih sredstev, razpoložljivih za prodajo</u> | -5.390.677 | 14.143.710 | -38 |
| 2. <u>Čisti dobički/izgube, ki izvirajo iz varovanja denarnih tokov pred tveganjem (uspešni del varovanja)</u> | 0 | 0 | - |
| 3. <u>Pripadajoči čisti dobički/izgube v zvezi z naložbami v kapital pridruženih in skupaj obvladovanih družb, obračunanih po kapitalski metodi</u> | 0 | 0 | - |
| 4. <u>Druge postavke, ki bodo v kasnejših obdobjih lahko prerazvrščene v poslovni izid</u> | 0 | 0 | - |
| 5. <u>Davek od postavk, ki bodo v kasnejših obdobjih lahko prerazvrščene v poslovni izid</u> | 916.415 | -2.404.431 | -38 |
| III Celotni vseobsegajoči donos (I + II) | 2.638.521 | 17.353.541 | 15 |

1.3 Prikaz sredstev in obveznosti kritnih skladov po sklepu AZN

1.3.1 Kritni sklad življenjskih zavarovanj

| | 31.12.2015 | 31.12.2014 | Ix 15/14 |
|--|--------------------|--------------------|------------|
| SREDSTVA | 227.006.597 | 197.848.118 | 115 |
| A. <u>Naložbe v nepremičnine ter finančne naložbe</u> | 226.508.307 | 197.456.671 | 115 |
| I. Naložbene nepremičnine | 0 | 0 | - |
| II. Finančne naložbe v družbah v skupini in v pridruženih družbah | 220.000 | 0 | - |
| 1. Naložbe v družbah v skupini | 220.000 | 0 | - |
| 2. Naložbe v pridruženih družbah | 0 | 0 | - |
| III. Druge finančne naložbe | 225.854.283 | 196.961.597 | 115 |
| 1. Delnice in drugi vrednostni papirji s spremenljivim donosom | 17.636.469 | 15.883.943 | 111 |
| 2. Dolžniški vrednostni papirji s stalnim donosom | 207.697.658 | 180.614.187 | 115 |
| 3. Deleži v investicijskih skladih | 0 | 0 | - |
| 4. Dana posojila z zastavno pravico | 0 | 0 | - |
| 5. Druga dana posojila | 0 | 0 | - |
| 6. Depoziti pri bankah | 520.156 | 463.466 | 112 |
| 7. Ostale finančne naložbe | 0 | 0 | - |
| IV. Znesek zavarovalno-tehničnih rezervacij prenesen pozavarovateljem: | 434.024 | 495.074 | 88 |
| - iz prenosnih premij | 9.369 | 8.210 | 114 |
| - iz matematičnih rezervacij | 0 | 0 | - |
| - iz škodnih rezervacij | 424.654 | 486.864 | 87 |
| - iz rezervacij za bonuse in popuste | 0 | 0 | - |
| - iz zavarovalno-tehničnih rezervacij v korist življenjskih zavarovancev, ki prevzemajo naložbeno tveganje | 0 | 0 | - |
| B. <u>Terjatve</u> | 416.993 | 284.796 | 146 |
| I Terjatve iz neposrednih zavarovalnih poslov | 225.828 | 118.182 | 191 |
| 1. Terjatve do zavarovalcev | 225.828 | 118.182 | 191 |
| 2. Terjatve do zavarovalnih posrednikov | 0 | 0 | - |
| 3. Druge terjatve iz neposrednih zavarovalnih poslov | 0 | 0 | - |
| II Terjatve iz pozavarovanja | 44 | 0 | - |
| III Druge terjatve | 191.120 | 166.614 | 115 |
| C. <u>Razna sredstva</u> | 81.298 | 106.651 | 76 |
| 1. Denarna sredstva | 81.298 | 106.651 | 76 |
| 2. Druga sredstva | 0 | 0 | - |
| D. <u>Kratkoročne aktivne časovne razmejitev</u> | 0 | 0 | - |
| 1. Prehodno nezaračunani prihodki od obresti in najemnin | 0 | 0 | - |
| 2. Kratkoročno odloženi stroški pridobivanja zavarovanj | 0 | 0 | - |
| 3. Druge kratkoročne aktivne časovne razmejitev | 0 | 0 | - |
| OBVEZNOSTI | 227.006.597 | 197.848.118 | 115 |
| A. <u>Presežek iz prevrednotenja</u> | 17.910.015 | 23.070.388 | 78 |
| B. <u>Kosmate zavarovalno-tehnične rezervacije</u> | 179.255.274 | 151.519.144 | 118 |
| I Kosmate prenosne premije | 166.537 | 375.644 | 44 |
| II Kosmate matematične rezervacije | 175.569.246 | 147.346.830 | 119 |
| III Kosmate škodne rezervacije | 3.519.490 | 3.796.670 | 93 |
| IV Kosmate rezervacije za bonuse in popuste | 0 | 0 | - |
| C. <u>Kosmate zavarovalno-tehnične rezervacije v korist življenjskih zavarovancev, ki prevzemajo naložbeno tveganje</u> | 0 | 0 | - |
| D. <u>Obveznosti za finančne naložbe pozavarovateljev iz naslova pozavarovalnih pogodb pri cedentih</u> | 0 | 0 | - |
| E. <u>Druge obveznosti</u> | 29.827.645 | 23.253.488 | 128 |

| | | | | |
|------------|--|-------------------|-------------------|------------|
| I | Obveznosti iz neposrednih zavarovalnih poslov | 160.184 | 157.223 | 102 |
| 1. | Obveznosti do zavarovalcev | 101.928 | 99.301 | 103 |
| 2. | Obveznosti do zavarovalnih posrednikov | 10.407 | 0 | - |
| 3. | Druge obveznosti iz neposrednih zavarovalnih poslov | 47.848 | 57.922 | 83 |
| II | Obveznosti iz sozavarovanja in pozavarovanja | 76.141 | 71.108 | 107 |
| III | Druge obveznosti | 29.591.321 | 23.025.157 | 129 |
| F. | Pasivne časovne razmejitve | 13.664 | 5.097 | 268 |

1.3.2 Kritni sklad življenjskih zavarovanj z naložbenim tveganjem

| | 31.12.2015 | 31.12.2014 | Ix 15/14 |
|--|--------------------|--------------------|--------------|
| SREDSTVA | 129.929.177 | 133.271.117 | 97 |
| A. Naložbe v nepremičnine ter finančne naložbe | 129.076.988 | 131.786.584 | 98 |
| I. Naložbene nepremičnine | 0 | 0 | - |
| II. Finančne naložbe v družbah v skupini in v pridruženih družbah | 1.510.000 | 0 | - |
| 1. Naložbe v družbah v skupini | 1.510.000 | 0 | - |
| 2. Naložbe v pridruženih družbah | 0 | 0 | - |
| III. Druge finančne naložbe | 127.566.988 | 131.786.584 | 97 |
| 1. Delnice in drugi vrednostni papirji s spremenljivim donosom | 0 | 0 | - |
| 2. Dolžniški vrednostni papirji s stalnim donosom | 0 | 0 | - |
| 3. Deleži v investicijskih skladih | 127.566.988 | 130.865.965 | 97 |
| 4. Dana posojila z zastavno pravico | 0 | 0 | - |
| 5. Druga dana posojila | 0 | 0 | - |
| 6. Depoziti pri bankah | 0 | 920.619 | 0 |
| 7. Ostale finančne naložbe | 0 | 0 | - |
| IV. Znesek zavarovalno-tehničnih rezervacij prenesen pozavarovateljem: | 0 | 0 | - |
| - iz prenosnih premij | 0 | 0 | - |
| - iz matematičnih rezervacij | 0 | 0 | - |
| - iz škodnih rezervacij | 0 | 0 | - |
| - iz rezervacij za bonuse in popuste | 0 | 0 | - |
| - iz zavarovalno-tehničnih rezervacij v korist življenjskih zavarovancev, ki prevzemajo naložbeno tveganje | 0 | 0 | - |
| B. Terjatve | 69.795 | 1.470.877 | 5 |
| I Terjatve iz neposrednih zavarovalnih poslov | 65.520 | 28.324 | 231 |
| 1. Terjatve do zavarovalcev | 65.520 | 28.324 | 231 |
| 2. Terjatve do zavarovalnih posrednikov | 0 | 0 | - |
| 3. Druge terjatve iz neposrednih zavarovalnih poslov | 0 | 0 | - |
| II Terjatve iz pozavarovanja | 0 | 0 | - |
| III Druge terjatve | 4.274 | 1.442.553 | 0 |
| C. Razna sredstva | 782.395 | 13.655 | 5.730 |
| 1. Denarna sredstva | 782.395 | 13.655 | 5.730 |
| 2. Druga sredstva | 0 | 0 | - |
| D. Kratkoročne aktivne časovne razmejitve | 0 | 0 | = |
| 1. Prehodno nezaračunani prihodki od obresti in najemnin | 0 | 0 | - |
| 2. Kratkoročno odloženi stroški pridobivanja zavarovanj | 0 | 0 | - |
| 3. Druge kratkoročne aktivne časovne razmejitve | 0 | 0 | - |
| OBVEZNOSTI | 129.929.177 | 133.271.117 | 97 |
| A. Presežek iz prevrednotenja | 0 | 0 | = |
| B. Kosmate zavarovalno-tehnične rezervacije | 0 | 0 | = |
| I Kosmate prenosne premije | 0 | 0 | = |
| II Kosmate matematične rezervacije | 0 | 0 | = |

| | 31.12.2015 | 31.12.2014 | Ix 15/14 |
|---|--------------------|--------------------|------------|
| III Kosmate škodne rezervacije | 0 | 0 | - |
| IV Čiste rezervacije za bonuse in popuste | 0 | 0 | - |
| C. Kosmate zavarovalno-tehnične rezervacije v korist življenjskih zavarovancev, ki prevzemajo naložbeno tveganje | 127.624.624 | 130.750.253 | 98 |
| D. Obveznosti za finančne naložbe pozavarovateljev iz naslova pozavarovalnih pogodb pri cedentih | 0 | 0 | - |
| E. Druge obveznosti | 2.304.553 | 2.520.864 | 91 |
| I Obveznosti iz neposrednih zavarovalnih poslov | 1.415.293 | 1.730.957 | 82 |
| 1. Obveznosti do zavarovalcev | 1.398.536 | 1.709.192 | 82 |
| 2. Obveznosti do zavarovalnih posrednikov | 0 | 0 | - |
| 3. Druge obveznosti iz neposrednih zavarovalnih poslov | 16.757 | 21.765 | 0 |
| II Obveznosti iz sozavarovanja in pozavarovanja | 0 | 0 | - |
| III Druge obveznosti | 889.260 | 789.907 | 113 |
| F. Pasivne časovne razmejitve | 0 | 0 | - |

1.4 Izkaz izida kritnih skladov po sklepu AZN

1.4.1 Kritni sklad življenjskih zavarovanj

| | 31.12.2015 | 31.12.2014 | Ix 15/14 |
|--|--------------------|--------------------|------------|
| I Prihodki od zavarovalnih premij | 22.258.903 | 34.748.251 | 64 |
| 1. Obračunane zavarovalne premije | 22.048.637 | 34.775.071 | 63 |
| 2. Spremembe prenosnih premij | 210.266 | -26.820 | -784 |
| II Prihodki naložb | 8.429.247 | 6.736.698 | 125 |
| 1. Prihodki iz dividend in deležev v družbah | 781.292 | 692.313 | 113 |
| 1.1. Prihodki iz dividend in drugih deležev v dobičku v družbah v skupini | 0 | 0 | - |
| 1.2. Prihodki iz dividend in drugih deležev v dobičku v pridruženih družbah | 0 | 0 | - |
| 1.3. Prihodki iz dividend in drugih deležev v dobičku v drugih družbah | 781.292 | 692.313 | 113 |
| 2. Prihodki drugih naložb | 6.522.897 | 5.808.796 | 112 |
| 2.1. Prihodki od zemljišč in zgradb | 0 | 0 | - |
| 2.2. Prihodki od obresti | 6.503.864 | 5.789.810 | 112 |
| 2.3. Drugi prihodki naložb | 19.033 | 18.986 | 100 |
| 2.3.1. Prevrednotovalni finančni prihodki | 7.607 | 3.856 | 197 |
| 2.3.2. Drugi finančni prihodki | 11.426 | 15.129 | 76 |
| 3. Prihodki zaradi popravkov vrednosti naložb | 0 | 0 | - |
| 4. Dobički pri odtujitvah naložb | 1.125.058 | 235.589 | 478 |
| III Drugi prihodki od zavarovanja | 20.345.958 | 9.679.722 | 210 |
| IV Odhodki za škode | -9.447.198 | -9.715.856 | 97 |
| 1. Obačunani zneski škod | -9.662.168 | -9.196.276 | 105 |
| 2. Sprememba škodnih rezervacij | 214.970 | -519.580 | -41 |
| V Sprememba ostalih zavarovalno-tehničnih rezervacij (+/-) | -28.222.416 | -29.868.447 | 94 |
| 1. Sprememba matematičnih rezervacij | -7.600.271 | -19.965.578 | 38 |
| 1.1. Sprememba matematičnih rezervacij brez upoštevanja udeležbe na dobičku /(+/-) | -7.600.271 | -19.965.578 | 38 |
| 1.2. Sprememba matematičnih rezervacij iz naslova udeležbe na dobičku /(+/-) | 0 | 0 | - |
| 2. Sprememba drugih zavarovalno-tehničnih rezervacij | -20.622.145 | -9.902.868 | 208 |
| VI Odhodki za bonuse in popuste | 0 | 0 | - |

| | | 31.12.2015 | 31.12.2014 | Ix 15/14 |
|--------------|--|-------------------|-------------------|------------|
| VII | Stroški vračunani po policah | 0 | 0 | - |
| 1. | <u>Začetni stroški</u> | <u>0</u> | <u>0</u> | <u>-</u> |
| 2. | <u>Inkaso, upravni, režijski stroški</u> | <u>0</u> | <u>0</u> | <u>-</u> |
| 3. | <u>Zaključni stroški oziroma stroški izplačil</u> | <u>0</u> | <u>0</u> | <u>-</u> |
| VII a | Čisti obratovalni stroški | -4.440.441 | -4.610.064 | 96 |
| 1. | <u>Stroški pridobivanja zavarovanj</u> | <u>-1.469.908</u> | <u>-1.495.799</u> | <u>98</u> |
| 2. | <u>Sprememba v razmejenih stroških pridob. zavarovanj (+/-)</u> | <u>0</u> | <u>0</u> | <u>-</u> |
| 3. | <u>Drugi obratovalni stroški</u> | <u>-2.970.534</u> | <u>-3.114.264</u> | <u>95</u> |
| 3.1. | Amortizacija vrednosti sredstev, potrebnih za obratovanje | -153.537 | -157.427 | 98 |
| 3.2. | Stroški dela | -1.384.791 | -1.511.938 | 92 |
| | 3.2.1. <i>Plače zaposlenih</i> | -1.082.935 | -1.182.901 | 92 |
| | 3.2.2. <i>Stroški socialnega in pokojninskega zavarovanja</i> | -215.218 | -236.651 | 91 |
| | 3.2.3. <i>Drugi stroški dela</i> | -86.638 | -92.386 | 94 |
| 3.3. | Stroški storitev fizičnih oseb, ki ne opravljajo dejavnosti, skupaj z dejavnostmi, ki bremenijo podjetje | -28.815 | -32.434 | 89 |
| 3.4. | Ostali obratovalni stroški | -1.403.390 | -1.412.466 | 99 |
| 4. | <u>Prihodki od pozavarovalnih provizij in iz deležev v pozitivnem tehničnem izidu iz pozavarovalnih pogodb (-)</u> | <u>0</u> | <u>0</u> | <u>-</u> |
| VIII | Odhodki naložb | -478.926 | -314.423 | 152 |
| 1. | <u>Amortizacija naložb sredstev, ki niso potrebna za obratovanje</u> | <u>0</u> | <u>0</u> | <u>-</u> |
| 2. | <u>Odhodki za upravljanje sredstev, odhodki za obresti in drugi finančni odhodki</u> | <u>-315.443</u> | <u>-312.234</u> | <u>101</u> |
| 3. | <u>Prevrednotovalni finančni odhodki</u> | <u>-16.673</u> | <u>-2.190</u> | <u>761</u> |
| 4. | <u>Izgube pri odtujitvah naložb</u> | <u>-146.810</u> | <u>0</u> | <u>-</u> |
| IX | Drugi čisti zavarovalni odhodki | -913.108 | -715.562 | 128 |
| X | Izid iz življenjskih zavarovanj (I+II+III+IV+V+VI+VII+VIII+IX) | 11.972.460 | 10.550.381 | 113 |
| X.a | Izid iz življenjskih zavarovanj (I+II+III+IV+V+VI+VIIa+VIII+IX) | 7.532.019 | 5.940.318 | 127 |

1.4.2 Kritni sklad življenjskih zavarovanj z naložbenim tveganjem

| | 31.12.2015 | 31.12.2014 | Ix 15/14 | |
|------------|--|--------------------|--------------------|------------|
| I | Obračunane kosmate zavarovalne premije | 38.125.125 | 18.545.243 | 206 |
| II | Prihodki od naložb | 6.646.220 | 11.291.620 | 59 |
| 1. | <u>Prihodki iz dividend in deležev v podjetjih</u> | 0 | 0 | - |
| 1.1. | <i>Prihodki iz dividend in deležev v družbah v skupini</i> | 0 | 0 | - |
| 1.2. | <i>Prihodki iz dividend in deležev v v pridruženih družbah</i> | 0 | 0 | - |
| 1.3. | <i>Prihodki iz dividend in deležev v drugih družbah</i> | 0 | 0 | - |
| 2. | <u>Prihodki drugih naložb</u> | 6.646.220 | 11.291.620 | 59 |
| 2.1. | <i>Prihodki od zemljišč in zgradb</i> | 0 | 0 | - |
| 2.2. | <i>Prihodki od obresti</i> | 760 | 13.347 | 6 |
| 2.3. | <i>Drugi prihodki naložb</i> | 6.645.460 | 11.278.273 | 59 |
| 2.3.1. | Prevrednotovalni finančni prihodki | 6.645.460 | 11.278.273 | 59 |
| 2.3.2. | Drugi finančni prihodki | 0 | 0 | - |
| 3. | <u>Prihodki zaradi popravkov vrednosti naložb</u> | 0 | 0 | - |
| 4. | <u>Dobički pri odtujitvah naložb</u> | 0 | 0 | - |
| III | Odhodki iz naslova izplačil zavarovalnih vsot oziroma odkupne vrednosti | -25.521.484 | -11.185.784 | 228 |
| 1. | <u>Redno prenehanje</u> | -22.282.530 | -7.358.850 | 303 |
| 2. | <u>Izredno prenehanje</u> | -3.238.954 | -3.826.934 | 85 |
| 2.1. | <i>z izstopom iz zavarovanja</i> | -2.574.514 | -3.255.958 | 79 |
| 2.2. | <i>z odpovedjo pogodbe o zavarovanju</i> | 0 | 0 | - |
| 2.3. | <i>s smrtjo zavarovanca</i> | -664.440 | -570.976 | 116 |
| IV | Sprememba ostalih čistih zavarovalno-tehničnih rezervacij (+/-) | 3.125.629 | -8.272.845 | -38 |
| 1. | <u>Sprememba matematičnih rezervacij (+/-)</u> | 3.125.629 | -8.272.845 | -38 |
| 2. | <u>Sprememba drugih ostalih čistih zavarovalno-tehničnih rezervacij (+/-)</u> | 0 | 0 | - |
| V | Obračunani stroški in provizije | -1.465.725 | -640.192 | 229 |
| 1. | <u>Obračunani vstopni stroški</u> | -1.088.072 | -496.446 | 219 |
| 2. | <u>Izstopni stroški</u> | 0 | 0 | - |
| 3. | <u>Provizija za upravljanje</u> | -377.653 | -143.746 | 263 |
| VI | Odhodki naložb | -20.494.533 | -9.595.844 | 214 |
| 1. | <u>Amortizacija naložb sredstev, ki niso potrebna za obratovanje</u> | 0 | 0 | - |
| 2. | <u>Odhodki za upravljanje sredstev, odhodki za obresti in drugi finančni odhodki</u> | -20.243.021 | -9.595.162 | 211 |
| 3. | <u>Prevrednotovalni finančni odhodki</u> | -251.512 | -682 | 36.883 |
| 4. | <u>Izgube pri odtujitvah naložb</u> | 0 | 0 | - |
| VII | Izid kritnega sklada | 415.232 | 142.197 | 292 |

2 Kazalniki poslovanja po sklepu AZN

Rast kosmate obračunane premije

| | Kosmata obračunana zavarovalna premija | | Indeks rasti | |
|------------------------------------|--|-------------------|--------------|------------|
| | Leto 2015 | Leto 2014 | 2015/2014 | 2014/2013 |
| 1. Nezgodna zavarovanja | 1.638.909 | 1.561.217 | 105 | 103 |
| 2. Zdravstvena zavarovanja | 431.520 | 5.840 | 7388 | - |
| 3. Premoženjska zavarovanja | 2.070.429 | 1.567.057 | 132 | 104 |
| 4. Življenjska zavarovanja | 22.096.054 | 34.843.569 | 63 | 144 |
| 5. Življ. zav. z naložb. tveganjem | 38.325.972 | 18.713.772 | 205 | 102 |
| 6. Življenjska zavarovanja | 60.422.026 | 53.557.342 | 113 | 126 |
| 7. Skupaj (3+6) | 62.492.454 | 55.124.399 | 113 | 125 |

Čista obračunana zavarovalna premija v % od kosmate obračunane zavarovalne premije

| | Leto 2015 | | Leto 2014 | | Leto 2015 | Leto 2014 |
|------------------------------------|--------------------------------------|--|--------------------------------------|--|-------------|--------------|
| | Čista obračunana zavarovalna premija | Kosmata obračunana zavarovalna premija | Čista obračunana zavarovalna premija | Kosmata obračunana zavarovalna premija | Delež v % | Delež v % |
| 1. Nezgodna zavarovanja | 1.636.424 | 1.638.909 | 1.561.217 | 1.561.217 | 99,8 | 100,0 |
| 2. Zdravstvena zavarovanja | 431.520 | 431.520 | 5.840 | 5.840 | 100,0 | - |
| 3. Premoženjska zavarovanja | 2.067.944 | 2.070.429 | 1.567.057 | 1.567.057 | 99,9 | 100,0 |
| 4. Življenjska zavarovanja | 21.807.706 | 22.096.054 | 34.568.283 | 34.843.569 | 98,7 | 99,2 |
| 5. Življ. zav. z naložb. tveganjem | 38.324.386 | 38.325.972 | 18.712.388 | 18.713.772 | 100,0 | 100,0 |
| 6. Življenjska zavarovanja | 60.132.092 | 60.422.026 | 53.280.671 | 53.557.342 | 99,5 | 99,5 |
| 7. Skupaj (3+6) | 62.200.036 | 62.492.454 | 54.847.728 | 55.124.399 | 99,5 | 99,5 |

Gibanje kosmatih obračunanih odškodnin

| | Kosmata obračunana odškodnina | | Indeks rasti | |
|------------------------------------|-------------------------------|-------------------|--------------|------------|
| | Leto 2015 | Leto 2014 | 2015/2014 | 2014/2013 |
| 1. Nezgodna zavarovanja | 207.774 | 163.452 | 127 | 64 |
| 2. Zdravstvena zavarovanja | 17.611 | 0 | - | - |
| 3. Premoženjska zavarovanja | 225.385 | 163.452 | 138 | 64 |
| 4. Življenjska zavarovanja | 9.682.706 | 9.196.101 | 105 | 146 |
| 5. Življ. zav. z naložb. tveganjem | 26.410.396 | 11.773.306 | 224 | 93 |
| 6. Življenjska zavarovanja | 36.093.102 | 20.969.407 | 172 | 111 |
| 7. Skupaj (3+6) | 36.318.487 | 21.132.859 | 172 | 110 |

Povprečna odškodnina

| | Leto 2015 | | Leto 2014 | | Leto 2015 | Leto 2014 |
|------------------------------------|-------------------------------|--------------|-------------------------------|--------------|----------------------|----------------------|
| | Kosmata obračunana odškodnina | Število škod | Kosmata obračunana odškodnina | Število škod | Povprečna odškodnina | Povprečna odškodnina |
| 1. Nezgodna zavarovanja | 207.774 | 202 | 163.452 | 89 | 1.029 | 1.837 |
| 2. Zdravstvena zavarovanja | 17.611 | 26 | 0 | 0 | 677 | - |
| 3. Premoženjska zavarovanja | 225.385 | 228 | 163.452 | 89 | 989 | 1.837 |
| 4. Življenjska zavarovanja | 9.682.706 | 571 | 9.196.101 | 481 | 16.957 | 19.119 |
| 5. Življ. zav. z naložb. tveganjem | 26.410.396 | 2.855 | 11.773.306 | 1.576 | 9.251 | 7.470 |
| 6. Življenjska zavarovanja | 36.093.102 | 3.426 | 20.969.407 | 2.057 | 10.535 | 10.194 |
| 7. Skupaj (3+6) | 36.318.487 | 3.654 | 21.132.859 | 2.146 | 9.939 | 9.848 |

Škodni rezultat

| | Leto 2015 | | Leto 2014 | | Leto 2015 | Leto 2014 |
|------------------------------------|-------------------------------|--|-------------------------------|--|-----------------|-----------------|
| | Kosmata obračunana odškodnina | Kosmata obračunana zavarovalna premija | Kosmata obračunana odškodnina | Kosmata obračunana zavarovalna premija | Škodni rezultat | Škodni rezultat |
| 1. Nezgodna zavarovanja | 207.774 | 1.638.909 | 163.452 | 1.561.217 | 0,13 | 0,10 |
| 2. Zdravstvena zavarovanja | 17.611 | 431.520 | 0 | 5.840 | 0,04 | 0,00 |
| 3. Premoženjska zavarovanja | 225.385 | 2.070.429 | 163.452 | 1.567.057 | 0,11 | 0,10 |
| 4. Življenjska zavarovanja | 9.682.706 | 22.096.054 | 9.196.101 | 34.843.569 | 0,44 | 0,26 |
| 5. Življ. zav. z naložb. tveganjem | 26.410.396 | 38.325.972 | 11.773.306 | 18.713.772 | 0,69 | 0,63 |
| 6. Življenjska zavarovanja | 36.093.102 | 60.422.026 | 20.969.407 | 53.557.342 | 0,60 | 0,39 |
| 7. Skupaj (3+6) | 36.318.487 | 62.492.454 | 21.132.859 | 55.124.399 | 0,58 | 0,38 |

Stroški poslovanja v % od kosmate obračunane zavarovalne premije

| | Leto 2015 | | Leto 2014 | | Leto 2015 | Leto 2014 |
|------------------------------------|--------------------|--|--------------------|--|-------------|-------------|
| | Stroški poslovanja | Kosmata obračunana zavarovalna premija | Stroški poslovanja | Kosmata obračunana zavarovalna premija | Delež v % | Delež v % |
| 1. Nezgodna zavarovanja | 604.823 | 1.638.909 | 573.597 | 1.561.217 | 36,9 | 36,7 |
| 2. Zdravstvena zavarovanja | 157.893 | 431.520 | 4.487 | 5.840 | 36,6 | 76,8 |
| 3. Premoženjska zavarovanja | 762.716 | 2.070.429 | 578.085 | 1.567.057 | 36,8 | 36,9 |
| 4. Življenjska zavarovanja | 4.440.441 | 22.096.054 | 4.610.064 | 34.843.569 | 20,1 | 13,2 |
| 5. Življ. zav. z naložb. tveganjem | 2.967.946 | 38.325.972 | 2.161.079 | 18.713.772 | 7,7 | 11,5 |
| 6. Življenjska zavarovanja | 7.408.387 | 60.422.026 | 6.771.143 | 53.557.342 | 12,3 | 12,6 |
| 7. Skupaj (3+6) | 8.171.103 | 62.492.454 | 7.349.227 | 55.124.399 | 13,1 | 13,3 |

Stroški pridobivanja zavarovanj v % od kosmate obračunane zavarovalne premije

| | Leto 2015 | | Leto 2014 | | Leto 2015 | Leto 2014 |
|------------------------------------|---------------------------------|--|---------------------------------|--|------------|------------|
| | Stroški pridobivanja zavarovanj | Kosmata obračunana zavarovalna premija | Stroški pridobivanja zavarovanj | Kosmata obračunana zavarovalna premija | Delež v % | Delež v % |
| 1. Nezgodna zavarovanja | 50.825 | 1.638.909 | 36.018 | 1.561.217 | 3,1 | 2,3 |
| 2. Zdravstvena zavarovanja | 73.044 | 431.520 | 4.487 | 5.840 | 16,9 | 76,8 |
| 3. Premoženjska zavarovanja | 123.870 | 2.070.429 | 40.506 | 1.567.057 | 6,0 | 2,6 |
| 4. Življenjska zavarovanja | 1.469.908 | 22.096.054 | 1.495.799 | 34.843.569 | 6,7 | 4,3 |
| 5. Življ. zav. z naložb. tveganjem | 1.673.854 | 38.325.972 | 1.197.549 | 18.713.772 | 4,4 | 6,4 |
| 6. Življenjska zavarovanja | 3.143.762 | 60.422.026 | 2.693.348 | 53.557.342 | 5,2 | 5,0 |
| 7. Skupaj (3+6) | 3.267.632 | 62.492.454 | 2.733.854 | 55.124.399 | 5,2 | 5,0 |

Učinki naložb v % od povprečnega stanja naložb

| | Leto 2015 | | Leto 2014 | | Leto 2015 | Leto 2014 |
|---|-------------------|-------------------------|-------------------|-------------------------|------------|------------|
| | Donos naložb | Povprečno stanje naložb | Donos naložb | Povprečno stanje naložb | Delež v % | Delež v % |
| 1. Kritno premoženje brez premož. kritn. sklada | 64.484 | 1.722.611 | 45.949 | 1.708.665 | 3,7 | 2,7 |
| 2. Kritni sklad življenjskih zavarovanj | 8.116.006 | 211.517.940 | 6.638.052 | 172.249.024 | 3,8 | 3,9 |
| 3. Kritni sklad naložbenega tveganja | 6.383.950 | 130.431.786 | 11.276.855 | 128.763.438 | 4,9 | 8,8 |
| 4. Lastni viri | 291.835 | 10.281.750 | 337.209 | 9.400.259 | 2,8 | 3,6 |
| 5. Skupaj | 14.856.275 | 353.954.086 | 18.298.065 | 312.121.386 | 4,2 | 5,9 |

Čiste škodne rezervacije v % od čistih prihodkov od zavarovalnih premij

| | Leto 2015 | | Leto 2014 | | Leto 2015 | Leto 2014 |
|------------------------------------|--------------------------|-----------------------------------|--------------------------|-----------------------------------|-------------|-------------|
| | Čiste škodne rezervacije | Čisti prihodki od zavarov. premij | Čiste škodne rezervacije | Čisti prihodki od zavarov. premij | Delež v % | Delež v % |
| 1. Nezgodna zavarovanja | 1.091.642 | 1.624.074 | 1.115.103 | 1.574.394 | 67,2 | 70,8 |
| 2. Zdravstvena zavarovanja | 128.348 | 269.177 | 0 | 1.637 | 47,7 | 0,0 |
| 3. Premoženjska zavarovanja | 1.219.991 | 1.893.251 | 1.115.103 | 1.576.031 | 64,4 | 70,8 |
| 4. Življenjska zavarovanja | 2.941.756 | 22.019.239 | 3.145.735 | 34.541.820 | 13,4 | 9,1 |
| 5. Življ. zav. z naložb. tveganjem | 153.080 | 38.323.119 | 164.071 | 18.712.031 | 0,4 | 0,9 |
| 6. Življenjska zavarovanja | 3.094.836 | 60.342.359 | 3.309.806 | 53.253.851 | 5,1 | 6,2 |
| 7. Skupaj (3+6) | 4.314.827 | 62.235.610 | 4.424.910 | 54.829.882 | 6,9 | 8,1 |

Kosmati dobiček oz. izguba tekočega leta v % od čiste obračunane premije

| | Leto 2015 | | Leto 2014 | | Leto 2015 | Leto 2014 |
|-----------------------------|----------------------------|--------------------------------------|----------------------------|--------------------------------------|-------------|-------------|
| | Kosmati dobiček oz. izguba | Čista obračunana zavarovalna premija | Kosmati dobiček oz. izguba | Čista obračunana zavarovalna premija | Delež v % | Delež v % |
| 1. Premoženjska zavarovanja | 764.584 | 2.067.944 | 794.333 | 1.567.057 | 37,0 | 50,7 |
| 2. Življenjska zavarovanja | 7.689.174 | 60.132.092 | 5.890.013 | 53.280.671 | 12,8 | 11,1 |
| 3. Skupaj (1+2) | 8.453.759 | 62.200.036 | 6.684.346 | 54.847.728 | 13,6 | 12,2 |

Kosmati dobiček oz. izguba tekočega leta v % od povprečnega kapitala

| | Leto 2015 | | Leto 2014 | | Leto 2015 | Leto 2014 |
|-----------------------------|----------------------------|---------------------------|----------------------------|---------------------------|-------------|-------------|
| | Kosmati dobiček oz. izguba | Povprečno stanje kapitala | Kosmati dobiček oz. izguba | Povprečno stanje kapitala | Delež v % | Delež v % |
| 1. Premoženjska zavarovanja | 764.584 | 8.186.260 | 794.333 | 7.564.036 | 9,3 | 10,5 |
| 2. Življenjska zavarovanja | 7.689.174 | 46.233.936 | 5.890.013 | 36.860.129 | 16,6 | 16,0 |
| 3. Skupaj (1+2) | 8.453.759 | 54.420.195 | 6.684.346 | 44.424.165 | 15,5 | 15,0 |

Kosmati dobiček oz. izguba tekočega leta v % od povprečne aktive

| | Leto 2015 | | Leto 2014 | | Leto 2015 | Leto 2014 |
|-----------------------------|----------------------------|-------------------------|----------------------------|-------------------------|------------|------------|
| | Kosmati dobiček oz. izguba | Povprečno stanje aktive | Kosmati dobiček oz. izguba | Povprečno stanje aktive | Delež v % | Delež v % |
| 1. Premoženjska zavarovanja | 764.584 | 9.998.511 | 794.333 | 9.173.828 | 7,6 | 8,7 |
| 2. Življenjska zavarovanja | 7.689.174 | 347.387.087 | 5.890.013 | 306.102.997 | 2,2 | 1,9 |
| 3. Skupaj (1+2) | 8.453.759 | 357.181.496 | 6.684.346 | 315.092.616 | 2,4 | 2,1 |

Kosmati dobiček oz. izguba tekočega leta na delnico

| | Leto 2015 | | Leto 2014 | | Leto 2015 | Leto 2014 |
|-----------------------------|----------------------------|----------------|----------------------------|----------------|-------------------------------|-------------------------------|
| | Kosmati dobiček oz. izguba | Število delnic | Kosmati dobiček oz. izguba | Število delnic | Dobiček oz. izguba na delnico | Dobiček oz. izguba na delnico |
| 1. Premoženjska zavarovanja | 764.584 | 600 | 794.333 | 600 | 1.274 | 1.324 |
| 2. Življenjska zavarovanja | 7.689.174 | 1.088 | 5.890.013 | 1.088 | 7.067 | 5.414 |
| 3. Skupaj (1+2) | 8.453.759 | 1.688 | 6.684.346 | 1.688 | 5.008 | 3.960 |

Čisti dobiček oz. izguba tekočega leta v % od povprečnega kapitala

| | Leto 2015 | | Leto 2014 | | Leto 2015 | Leto 2014 |
|---------------|--------------------------|---------------------------|--------------------------|---------------------------|-------------|-------------|
| | Čisti dobiček oz. izguba | Povprečno stanje kapitala | Čisti dobiček oz. izguba | Povprečno stanje kapitala | Delež v % | Delež v % |
| Skupaj | 7.088.994 | 54.420.195 | 5.613.728 | 44.424.165 | 13,0 | 12,6 |

Razpoložljivi kapital zavarovalnice v % od čiste zavarovalne premije

| | Leto 2015 | | Leto 2014 | | Leto 2015 | Leto 2014 |
|-----------------------------|-----------------------|--------------------------------------|-----------------------|--------------------------------------|-------------|-------------|
| | Razpoložljivi kapital | Čista obračunana zavarovalna premija | Razpoložljivi kapital | Čista obračunana zavarovalna premija | Delež v % | Delež v % |
| 1. Premoženjska zavarovanja | 7.752.572 | 2.067.944 | 7.299.962 | 1.567.057 | 374,9 | 465,8 |
| 2. Življenjska zavarovanja | 25.535.636 | 60.132.092 | 20.412.041 | 53.280.671 | 42,5 | 38,3 |
| 3. Skupaj (1+2) | 33.288.208 | 62.200.036 | 27.712.003 | 54.847.728 | 53,5 | 50,5 |

Razpoložljivi kapital zavarovalnice v % od minimalnega kapitala

| | Leto 2015 | | Leto 2014 | | Leto 2015 | Leto 2014 |
|-----------------------------|-----------------------|-------------------|-----------------------|-------------------|--------------|--------------|
| | Razpoložljivi kapital | Minimalni kapital | Razpoložljivi kapital | Minimalni kapital | Delež v % | Delež v % |
| 1. Premoženjska zavarovanja | 7.752.572 | 2.500.000 | 7.299.962 | 2.500.000 | 310,1 | 292,0 |
| 2. Življenjska zavarovanja | 25.535.636 | 10.741.336 | 20.412.041 | 9.505.533 | 237,7 | 214,7 |
| 3. Skupaj (1+2) | 33.288.208 | 13.241.336 | 27.712.003 | 12.005.533 | 251,4 | 230,8 |

Razpoložljivi kapital zavarovalnice v % od zavarovalno-tehničnih rezervacij

| | Leto 2015 | | Leto 2014 | | Leto 2015 | Leto 2014 |
|-----------------------------|-----------------------|----------------------------------|-----------------------|----------------------------------|-------------|------------|
| | Razpoložljivi kapital | Zavarovalno-tehnične rezervacije | Razpoložljivi kapital | Zavarovalno-tehnične rezervacije | Delež v % | Delež v % |
| 1. Premoženjska zavarovanja | 7.752.572 | 1.591.173 | 7.299.962 | 1.309.156 | 487,2 | 557,6 |
| 2. Življenjska zavarovanja | 25.535.636 | 306.879.898 | 20.412.041 | 281.774.323 | 8,3 | 7,2 |
| 3. Skupaj (1+2) | 33.288.208 | 308.471.071 | 27.712.003 | 283.083.479 | 10,8 | 9,8 |

Razpoložljivi kapital zavarovalnice v % od terjatev iz pozavarovanja in zavarovalno-tehničnih rezervacij, ki odpadejo na pozavarovatelje

| | Leto 2015 | | Leto 2014 | | Leto 2015 | Leto 2014 |
|-----------------------------|-----------------------|----------------------------------|-----------------------|----------------------------------|----------------|----------------|
| | Razpoložljivi kapital | Terjatve iz pozavarovanja in ZTR | Razpoložljivi kapital | Terjatve iz pozavarovanja in ZTR | Delež v % | Delež v % |
| 1. Premoženjska zavarovanja | 7.752.572 | 2.437 | 7.299.962 | 0 | 318.099,9 | - |
| 2. Življenjska zavarovanja | 25.535.636 | 434.024 | 20.412.041 | 495.074 | 5.883,5 | 4.123,0 |
| 3. Skupaj (1+2) | 33.288.208 | 436.461 | 27.712.003 | 495.074 | 7.626,8 | 5.597,5 |

Čista obračunana zavarovalna premija glede na povprečno stanje kapitala in zavarovalno-tehničnih rezervacij

| | Leto 2015 | | Leto 2014 | | Leto 2015 | Leto 2014 |
|-----------------------------|--------------------------------------|----------------------------------|--------------------------------------|----------------------------------|-------------|-------------|
| | Čista obračunana zavarovalna premija | Povprečno stanje kapitala in ZTR | Čista obračunana zavarovalna premija | Povprečno stanje kapitala in ZTR | Delež v % | Delež v % |
| 1. Premoženjska zavarovanja | 2.067.944 | 9.636.424 | 1.567.057 | 8.889.034 | 21,5 | 17,6 |
| 2. Življenjska zavarovanja | 60.132.092 | 340.808.583 | 53.280.671 | 299.290.605 | 17,6 | 17,8 |
| 3. Skupaj (1+2) | 62.200.036 | 350.445.007 | 54.847.728 | 308.179.639 | 17,7 | 17,8 |

Čista obračunana zavarovalna premija glede na povprečno stanje kapitala

| | Leto 2015 | | Leto 2014 | | Leto 2015 | Leto 2014 |
|----------------------------|--------------------------------------|---------------------------|--------------------------------------|---------------------------|--------------|--------------|
| | Čista obračunana zavarovalna premija | Povprečno stanje kapitala | Čista obračunana zavarovalna premija | Povprečno stanje kapitala | Delež v % | Delež v % |
| 1. Premoženska zavarovanja | 2.067.944 | 8.186.260 | 1.567.057 | 7.564.036 | 25,3 | 20,7 |
| 2. Življenjska zavarovanja | 60.132.092 | 46.233.936 | 53.280.671 | 36.860.129 | 130,1 | 144,5 |
| 3. Skupaj (1+2) | 62.200.036 | 54.420.195 | 54.847.728 | 44.424.165 | 114,3 | 123,5 |

Povprečno stanje čistih zavarovalno-tehničnih rezervacij glede na čiste prihodke od zavarovalnih premij

| | Leto 2015 | | Leto 2014 | | Leto 2015 | Leto 2014 |
|----------------------------|-----------------------------|-----------------------------------|-----------------------------|-----------------------------------|--------------|--------------|
| | Povprečno stanje čistih ZTR | Čisti prihodki od zavarov. premij | Povprečno stanje čistih ZTR | Čisti prihodki od zavarov. premij | Delež v % | Delež v % |
| 1. Premoženska zavarovanja | 1.450.165 | 1.893.251 | 1.324.998 | 1.576.031 | 76,6 | 84,1 |
| 2. Življenjska zavarovanja | 294.574.647 | 60.342.359 | 262.430.477 | 53.253.851 | 488,2 | 492,8 |
| 3. Skupaj (1+2) | 296.024.812 | 62.235.610 | 263.755.474 | 54.829.882 | 475,7 | 481,0 |

Kapital glede na čisto prenosno premijo

| | Leto 2015 | | Leto 2014 | | Leto 2015 | Leto 2014 |
|----------------------------|-------------------|------------------------|-------------------|------------------------|-----------------|----------------|
| | Kapital | Čista prenosna premija | Kapital | Čista prenosna premija | Delež v % | Delež v % |
| 1. Premoženska zavarovanja | 8.412.691 | 368.745 | 7.959.828 | 194.053 | 2.281,4 | 4.101,9 |
| 2. Življenjska zavarovanja | 47.326.764 | 157.168 | 45.141.107 | 367.434 | 30.112,3 | 12.285,5 |
| 3. Skupaj (1+2) | 55.739.456 | 525.913 | 53.100.935 | 561.487 | 10.598,6 | 9.457,2 |

Kapital glede na obveznosti do virov sredstev

| | Leto 2015 | | Leto 2014 | | Leto 2015 | Leto 2014 |
|----------------------------|-------------------|------------------------------|-------------------|------------------------------|-------------|-------------|
| | Kapital | Obveznosti do virov sredstev | Kapital | Obveznosti do virov sredstev | Delež v % | Delež v % |
| 1. Premoženska zavarovanja | 8.412.691 | 10.371.178 | 7.959.828 | 9.625.845 | 81,1 | 82,7 |
| 2. Življenjska zavarovanja | 47.326.764 | 360.466.851 | 45.141.107 | 334.307.322 | 13,1 | 13,5 |
| 3. Skupaj (1+2) | 55.739.456 | 370.838.029 | 53.100.935 | 343.933.167 | 15,0 | 15,4 |

Čiste zavarovalno-tehnične rezervacije glede na obveznosti do virov sredstev

| | Leto 2015 | | Leto 2014 | | Leto 2015 | Leto 2014 |
|-----------------------------|--|------------------------------|--|------------------------------|-------------|-------------|
| | Čiste zavarovalno-tehnične rezervacije | Obveznosti do virov sredstev | Čiste zavarovalno-tehnične rezervacije | Obveznosti do virov sredstev | Delež v % | Delež v % |
| 1. Premoženjska zavarovanja | 1.588.736 | 10.371.178 | 1.309.156 | 9.625.845 | 15,3 | 13,6 |
| 2. Življenjska zavarovanja | 306.445.874 | 360.466.851 | 281.774.323 | 334.307.322 | 85,0 | 84,3 |
| 3. Skupaj (1+2) | 308.034.610 | 370.838.029 | 283.083.479 | 343.933.167 | 83,1 | 82,3 |

Čiste matematične rezervacije glede na čiste zavarovalno-tehnične rezervacije

| | Leto 2015 | | Leto 2014 | | Leto 2015 | Leto 2014 |
|---------------|-------------------------------|--|-------------------------------|--|-------------|-------------|
| | Čiste matematične rezervacije | Čiste zavarovalno-tehnične rezervacije | Čiste matematične rezervacije | Čiste zavarovalno-tehnične rezervacije | Delež v % | Delež v % |
| Skupaj | 239.152.034 | 308.034.610 | 234.677.391 | 283.083.479 | 77,6 | 82,9 |

Kosmata obračunana zavarovalna premija glede na število redno zaposlenih

| | Leto 2015 | | Leto 2014 | | Leto 2015 | Leto 2014 |
|---------------|--|------------------------------------|--|------------------------------------|---|---|
| | Kosmata obračunana zavarovalna premija | Povprečno število redno zaposlenih | Kosmata obračunana zavarovalna premija | Povprečno število redno zaposlenih | Kosmata obračunana premija na zaposlenega | Kosmata obračunana premija na zaposlenega |
| Skupaj | 62.492.454 | 40,5 | 55.124.399 | 40,5 | 1.543.024 | 1.361.096 |

3 Dodatna pojasnila k računovodskim izkazom po sklepu AZN

3.1 Prenosi donosa naložb

Donos naložb iz kritnega premoženja, ki se razporedi v izkaz izida iz premoženjskih zavarovanj razen zdravstvenih zavarovanj iz izkaza izida iz rednega delovanja, se ugotovi kot razlika med prihodki od naložb iz kritnega premoženja v višini 64.484 EUR (v letu 2014 45.949 EUR) ter odhodki od naložb kritnega premoženja v višini 0 EUR (v letu 2014 0 EUR) in v letu 2015 znaša 64.484 EUR (v letu 2014 45.949 EUR).

Donos naložb iz lastnih virov, ki se razporedi iz izkaza izida življenjskih zavarovanj v izkaz izida iz rednega delovanja, se ugotovi kot razlika med prihodki od naložb iz lastnih virov v višini 291.835 EUR (v letu 2014 50.394 EUR) ter odhodki od naložb iz lastnih virov v višini 0 EUR (v letu 2014 -327 EUR) in v letu 2015 znaša 291.835 EUR (v letu 2014 50.068 EUR).

Ostala pojasnila, ki jih zahteva sklep o letnem poročilu in trimesečnih računovodskih izkazih zavarovalnic – SKL 2009 so predstavljena v točki 2 računovodskega poročila.



NLB Vita, življenjska zavarovalnica d.d. Ljubljana
Trg republike 3, 1520 Ljubljana

T: (01) 476 58 00 | F: (01) 476 58 18 | E: info@nlbvita.si
www.nlbvita.si